Wirumaa Teataja

Peatoimetaja E. Lehtmets. Wastutaw peatoimetaja E. Lessel.

Wäljaandja: Ü/ü. „Wirumaa".

Üksiknumbri hind 6 senti.

Ilmub kolm korda nädalas igal esmaspäewal, keskнädalal ja reedel.

Toimetus ja talitus: Rakweres, Lai 9-b. Telefonid: peatoimet. ja toimetus — 3-48, talitus — 2-21. Pošti jooksew arwe nr. 2388 Talitus on awatud kl. 8 hom. kuni kl. 5 p.

Tellimise hind:

ilma „Tall. Postita"		koos „Tall. Postiga"
kr.—65		
„ 1.80	3 kuud	„ 2.15
„ 3.45	6 kuud	„ 4.15
„ 6.75	12 kuud	„ 8.15

50% hinnaalandusega 3 kuu ja pikema aja tellijaile „Tallinna Post" ja „Eesti Talu".

Kuulutuste hind:

Üks millimeeter ühel weerul: esimesel küljel teksti ees 10 senti, teksti ees 12 senti. Kuulutuste küljel 5 senti.

Nr. 69. Kesknädalal, 15. juunil 1938. a. Rakweres. XIV aastakäik.

Francolaste pealetung jatkub.

Castellon vallutati. Algavad võitlused Valencia vallutamiseks. Lennurünnakuid Valenciale.

Francolaste ametlikus sõjateadaandes üteldakse, et Castellon de la Plana linn on wallutatud francolaste poolt esmaspäewal pärast äaedat wöitlust, kus walitsuswäed on kannud raskeid kaotusi. Ühenduses Castelloni ja Villareali wahel on katkenud. See suur wöit on francolaste wiimaste päewade edasitungi tulemuseks.

Pärast Castelloni wallutamist on 50-st Hispaania provintsist 37 francolaste käes.

Pärast suurt wöitu Castelloni frondil kindral Franco pöördus üleskutsega walitsuswäelaste poole, kutsudes neid loobuma asjatust wastupanust ja alistuma francolastele.

ETA. Saragossa, 14. juunil. Hawasi erikorrespondent kirjutab Castelloni wallutamise puhul, et see on kroonika francolaste edasitungile, mis algas 23. aprillil. Kuu ajaga francolased olid edasi tungainud umbes 100 kilomeetrit. Wöitlusis francolased on wallutanud 148 küla ja linna. 3.000 walitsuswäelast on langenud wangi. Sõjasaagiks on saadud 60 kuulipildujat ja 38 kahurit. Nüüd on oodata otsustawaid wöitlusi Valencia wallutamiseks.

ETA. Bilbao, 15. juunil. Barcelonast teatatakse, et walitsuswäed ei teata midagi Castelloni langemisest. Seletatakse, et Castellonis on alles käimas wöitlused.

ETA. Bilbao, 14. juunil. Francolased jatkawad edasitungi Teruelli ja Castelloni wahelisel frondil. Kindral Aranda wäed on pärast Castelloni wallutamist tungainud teisipäewal kuue kilomeetri wörra edasi lõunapoole. Teadete järele Castellonist leidub seal mönedes linnaosades weel walitsuswäaede wastupanupesi, kus walitsuswäelased püüawad wiimase silmapilguni wastu panna.

ETA. Valencia, 14. juunil. Francolaste lennukid pommitasid öö wastu teisipäewa korduwalt küladid ja asunduski Castellonist lõunapool. Pommitamise tagajärjel sai hulk inimesi surma ja haawata. Ka materjoalised kahjud on suured. Francolaste lennukid pommitasid ka Valenciat, kus enam kui 50 pommi langes keskkinna. Kahesa isikut on saanud surma ja 21 haawata. Pommid on purustanud 60 maja. Enamik surmasaanuist on naised. Mitu pommirünnakut on toime pandud küladele.

ETA. Bilbao, 15. juunil. Teatatakse, et walitsuswäaede 43. diwiisi staap ühes kaasaga on põgenenud Prantsusmaale. Teisip. on Prantsusmaale põgenenud weel 200 walitsuswäelast.

Walitsus lahkus Valenciast.

ETA. Pariis, 14. juunil. Valenciast teatatakse, et Valencia poliitiline komissar Hernindez on teinud korralduse linna kohesteks evakueerimiseks. Valencia elanike keskel olewat pärast Castelloni wallutamist tekinud paanika. Korrá jalulesseadmiseks olewat rahwahulka tulistatud, kusjuures palju olewat saanud surma ja haawata. Walitsuse asutused lahkuwad linnast.

Tshehhoslovakkia piirid

kõvasti kindlustatud.

ETA. Praha, 14. juunil. Tshehhoslowakkia kindralstaabi ülem Morawec on Inglise ajakirjanikele wöimaldanud tutwuda kindlustustega Tshehhoslowakkia ühes piiriosas. 1600 kilomeetri pikkuses piiriosas on Tshehhoslowakkia püstitanud kindlustussüsteemi, mille ehitamisel on kaasa aidanud Prantsuse inseneerid ja pioneerohwitserid. Piirile on ehitatud hiigelsuuri teraswärawaid, mis tõusewad automaatselt maa seest üles ja sulgewad tee ründajaile. 180-meetriliste wahemaade järele on kaewatud maskeeritud tankilõkse. Maapealsete kindlustuste süsteemi juhitakse maa-alustest punktidest. Ainsa nupuwajutusega on wöimalik laadida traattõkked kõrgepingega, sulgeda teraswärawad ja awada tankilõksud. Raskesuurtükiwäe ja õhutõrjesuurtükkide tuld juhitakse maa-alustest peristoopidest. Nende kindlustuste taga algab tõeline Tshehhoslowakkia Maginot-liin. See koosneb enam kui 1000 terasega kindlustatud kaewiku katkestamatust ketist, mis on omawahel ühendatud tunnelitega. Nad wöidakse aga ainsa nuupwajutusega muuta iseseiswaiks wastupanuüksusiks. Kaewikuisse wiiwad eriraudteeliinid.

Henlein ja Hodza läbirääkimisis.

ETA. Praha, 15. juunil. (Reuter). Eile alaasid läbirääkimised peaminister Hodza ja Henleini wahel sudeedi-saksa probleemi lahendamiseks. Hiliem astus kokku poliitiliste ministrite komisjon, et wiimistleda wähemusrahwuste statuudi kawa.

ETA. Praha, 15. juunil (Havas). Sõjaminister awaldas eile teadaande, milles üteldakse: Tshehhoslowakkias ei taha keegi sõda, ka sõjawägi mitte. Olen weendunud, et suudetakse kõik sõjalised ja sisepoliitilised küsimused lahendada rahulikult. Meie õilsaks soowiks on rahu. Meie mureks on rahu säilitamine.

H. Opfeldt süütas majad.

Naqu toimetuse töö lõpul selgus, paigutati kolmapäewa keskpäewal Leetberegi majade süütajana Rakwere wanalasse Heinrich Opfeldt, 45 a. w. Opfeldt ennast süüdi ei tunnistanud, kuid süü tehti siiski kindlaks.

Schmidt sai teise kaotuse.

Keres teisel kohal.

ETA. Amsterdam, 14. juunil. Noordwijki maleturniiril lõpetati teisipäewal katkestatud partiid. Keresse ja Eliskase partii lõppes 60. käiaul wiigiga. Seewastu Tartakower saawutas 55. käiaul wöidu Schmidti üle. Partiid Landau-Bogoljubow ja Bogoljubow-Spielmann lõppesid wiigiga. Praegu on turniiri seis järgmine: 1) Eliskases 3 punkti, 2) ja 3) Keres ja Thomson 2,5 p., 3) Bogoljubow 2 p., 5) ja 6) Euwe ja Spielmann 1,5 p. (1). Schmidtil, Landaul, Tartakoweril ja Pircil on igaühel 1,5 punkti.

Lätis uus rahaminister.

ETA. Riia, 14. juunil. Rahaminister Ekis on lahkunud ametist. Arwatawasti ta määratakse lähemal ajal soadikuks ühte naaberriiki. Rahaministri kohale on kutsutud rahaministeeriumi jenine juriskonsult ja tuntud majandustegelane Waldmanis.

Sooharijad kogunewad Tooma sookatsejaam a.

Eesti Sooparanduse Selts korraldab oma traditsioonilise üleriigilise sooharijate päewa pühapäewal, 19. juunil s. a. Tooma Sookatsejaamas. Nimetatud päewast on osawõtt alati wäga rohkearwuline olnud ja isegi kõige kaugematest kodumaa nurkadest on kogunenud põllumehi sooharijaid katsejaama, et näha suurepäraseid kultuur-rohumaid ja teisi kultuure soos ning kuulda asjatundlikku nõuannet sookultuuri alal.

Käesolewal aastal sooharijate päew algab hommikul kell 9, kus loengutega esinewad katsejaama assistent A. Raanson, Põllutöökoja kultuurtehn. ja maamõõdu talit. juhataja E. Pajuste ja katsejaama juhataja prof. dr. agr. L. Rinne. Hiliem osawõtjad siirduwad wäiksemates gruppides Tooma sookatsejaama maatamisele, kusjuures iga gruppi juhib ja annab seletusi wastaw asjatundja — katsejaama ametnik.

Et soodustada eriti katseaamast kaugemal asuwaid põllumehi-sooharijaid, antakse riigi poolt raudteel 19. juunil s Tooma sookatsejaama sooharijatepäewale sõitjatele — ka üksikult sõites — 50% hinnaalandust. Selleks tuleb lähtejaamas küsida õppereisija poolpilet Wägewa raudtee jaama ja tagasi sooharijatepäewale sõiduks. Need piletid on aga tagasisõiduks maksWad ainult siis, kui nad on Katsejaamas märgitud Tooma sookatsejaama pitseriga. Piletid tembeldatakse kohapeal katsejaamas.

Erilise soodustusena Lõuna-Eestist sõitjatele, peatub erakorraliselt Wägewa jaamas sellel päewal ka kiirrong „E 2", mis wäljub Walgast hom. kell 4.32 ja Tartust kell 6.00, mis muidu Wägewal ei peatu.

Hiina-Jaapani rindelt.

Kõrgvesi abistab hiinlasi.

ETA. Shanghai, 14. juunil. Wiimaste teadete järele on kõrgwesi Hoangho jões ujutanud üle tammi Lunghai raudteel Kaifengi ja Tshengtshou wahel. Jaapanlased püüawad tammi läbimurdunud kohti uuesti sulgeda, kuid neid töid raskendawad ägedad wihmawalingud. Uputused on nüüd tunduwalt raskendanud jaapanlaste rünnakut Hankoule kirdest.

Jaapani sõjalaevad Hiina sisemaal.

Jaapani sõjalaewad on piki Jangatse jõge edasi tungainud juba 300 kilomeetrit. Jaapani laewad puhastasid nädalate pikkuse wiisa tööga miinioohtudest ja wõlkemurdjate kaasabil Jangatse jõe hiinlaste poolt püstitatud tõkkeist ja wallutasid siis üheainsa õrnestunud operatsiooniga Ankingi. Mainitud linn moodustab nüüd Jaapani maafrondi lõunapoolse tiiwa toetuspunkti. Esimest korda ajaloo kestel tungaib üks sõjalaewastik peagu 800 kilomeetri kaugusele waenlase siisemaale.

Rahutusi Antiookias.

ETA. Alexandrette, 14. juunil. Õhtkond Antiookias muutub üha pinewamaks. Meeleawaldusil, kus sõdurid olid sunnitud awama tule, on kolm isikut saanud surma, nende hulgas üks naine, ja 15 haawata.

ETA. Antiookia, 14. juunil. Araablaste juhi Zeki Arzouzi wangistamine on araablaste hulgas tekitanud suurt ärewust. Umbes 100 naist kogunes wangla ette ja nõudis wangistatu wabastamist. Hiljem liitus naismeeleawaldajatega ka mehi, kusjuures tekkis kokkupõrkeid politseiga. Kaks isikut on saanud politseinike kuulidest haawata.

Rahu jalule seadmiseks on rakendatud tegewusse ka Prantsuse sõdurid. Waatamata wahejuhtumeile jatkab Rahwasteliidu walimiskomisjon oma tööd.

Rahwaülikool pidas suvepäevi

Wirumaa rahwaülikooli suwipäewad algasid laup., 11. juunil rahwaülikooli ruumes korraldatud peoga. Kokku oli tulnud kõigist kodumaanurkadest umbes 80 wilistlast. Wilistlaskoogu poolt kanti ette L. Raidsaare näidend „Luigemäe", milline ettekanne õnnestus kõigiti hästi. Pühapäewal algasid pidustused kell 9 homm. lipu heiskamisega, mida tehti wastawa pidulikkusega. Kell 11 alaas feslustelu-koosolek, kus arutlusteemats oli: maaharidlane ja maaühiskond. Koosolek oli õige elaw ja sõnawõtturohke ning kestis 3½ tundi. Üksmeelselt leiti, et maa- ja külakultuuri edasiwiimiseks on wajalik, et ka maal elawad kesk- ja ülikoolilõpetajad näitaksid senisest suuremat aktiiwsust kõigis maa hariduselu puudutawais küsimustis.

Õhtul oli korraldatud omawaheline kooswiibimine, kus üksikud wilistlaslennud esinesid ettekanneteega.

E. M. K. Rakvere osakonna 5 a. juubeli tähistamiseks peetakse 19. skp. Rakveres

Kiirsõidu võistlused

parimate Eesti mootorsportlaste **O. Veldemanni, E. Johansoni, J. Thomsoni** j. t. osavõtul.

Publikumile reserveeritud vaatluskohad Vallimäel.

Võistluste ajal mängib Rakvere I Malevkonna orkester plk. Saluveere juhatusel.

Algus kell 12.30. Võistluste nähtavus Vallimäelt ca. 2 klm.

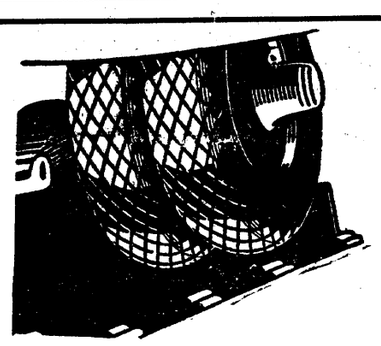

ÕIGE KUMMI

rasketeks vedudeks on

GOODYEAR

SUPERTWIST sisekude kaitseb murdumisist ja lõhestusist ●

AINUESINDAJA:

A/S. ESTAKLAND

Müügil kõikjal.

Kas Läsna rahwamaja sihtasutusets?

Ühele seltsile käib korrastamine üle jõu.

Läsna rahwamaja praeguseks peremeheks on kohalik rahwaraamatukogu selts, milline suurte pingutustega ja liigmete heatahtlikul kaasaatamisel soetas 1-toone endisest walla maagasiaidast ümberehituse teel. Maja aga siiski lõpulikult ei jaksatud walmis teha. Wahepeal siigines Läsnale juure mitmeid teisi seltse. Kuna praegu aga iga org. wöitleb oma majandusliku külje kindlustamise eest, on wähenenud ka raamatukogu seltsi sissetulekud pidudest ja loteriidest. Selle tõttu pole raamatukogu selts suutnud koguda raha rahwamaja pooleliolewate ehitustööde lõpetamiseks. Maja on wooderdamata juba aastaid, samuti on teaelastetoa sisemine ehitus teaemata, puuduwad ahjud jne. Pidudest laekuwa rahagaa ei suudeta siin midagi ära teha. Pealeai ei wasta maja rahwamajade kohta ülesseatud ehitusnõuetele, millepärast läheb sulgemisele, kui ei teostata wajalikke ümberehitusi. Ehituse lõpulewiimine läheks maksma üle 1000 krooni.

Asja rasksusest ülesaamiseks pöördus ÜEMÜ Läsna osak. juhatus raamatukogu seltsi poole ettepanekuga, et see loobuks oma peremehediauest rahwamaja kohta, kusjuures kõik Läsna seltsid moodustaksid sihtasutuse, millise waldusse jääks rahwamaja. Nii on toimitud näit. Loksal, kus sarnuti ühele org.-ile ofutus rahwamaja ülalpidamine üleiõuäärwaks. Pealeai oleks seega igal seltsil ühesuurne õigus maja kasutamisel.

Raamatukogu seltsi juhatus siiski sellise ettepanekuga ei nõustunud.

Kaks ministrit sõitsid wälismaale.

Põllutööminister A. Tupits sõitis teisipäewa õhtul Taani walitsuse kutsel Kopenhaagenisse, et wõtta seal Eesti walitsuse esindajana osa Taani põllumeeste 150-aastase orjusest wabastamise pidustustest ja suurest põllumajanduslikust näitusest. Koos põllutööministriga sõitis Taani Eesti juhtiwate põllumajandustegelaste delegatsioon.

Põllutööministri ülesanded on ta äraoleku ajaks pandud siseminister R. Weermaale.

Sotsiaalminister O. Kask sõitis teisipäewal lennukil Berliini, kust kaudu ta sõidab Genfi rahwuswahelisele tööbonwerentsile.

Genfist sõidab minister O. Kask edasi Rooma, kus peetakse kolmandat ülemaailmlikku wabaaja weetmise kongressi. Mainitud kongressist wõtab minister O. Kask osa Eesti walitsuse esindajana Itaalia walitsuse kutsel.

Kodumaale tagasi jõuab minister O. Kask juuli algul. Tema äraolekul täidab sotsiaalministri ülesandeid haridusminister A. Raakson.

Väliskaubanduse osakonnale määrati direktor.

Wabariigi Presidendi otsusega nimetatakse 15. juulist 1938 arwates jenine Pariisi saatkonna nõunik Georg Meri Wälisministeeriumi wäliskaubanduse osakonna direktoriks.

Veoauto muljus rinnakorvi sisse.

Nõmmel A. Oiti saewesti hoowil juhtus esmaspäewal õnnetus hoowitöölise Ewald Kullerkupuga, kes läi saewesti omanikule kuuluwa weoauto esimese ratta alla ning sai rinnast raskel kujul muljuda. Temal oli murdunud mitu wasakpoolset roiet. Punase Risti autoga toimetati Kullerkupp Tallinna ühishaigekassa haiglasse rawimisele.

Wedur surmas posikese.

Teisipäewal, kell 18.23 sai Tallinnas wedurilt surmawa tõuke 12-aastane poisike Feliks Johannese pg. Nuut. Poisikese surm oli silmapilkne.

Õnnetus juhtus Pärnu maantee ja Wäike-Ameerika ülesõidukohtade wahel.

Suwekontsert Tammikus.

Neljap., 16. juuni õhtul annab 1. diwiisi orkester ltn. Lindjärwe juhatusel suwekontserdi. Algus kell ½8 õhtul.

Kino „SKALA"

16. juunist alates.

KÕITEV JA MEELDIV EESKAVA.

Lil Dagover, Karl Ludwig Diehl ja Heli Finkenzeller

oma parimas suurfilmis

„Naissalakuulaja romaan".

II Huvirohke lisa.

KINO „UNION"

15. juunist ja edasi. Saksa keeles.

Kes meist ei ole lugenud kuulsat kirjaniku Guy de Maupassanti ja tema maailmakuulsat novelli „YVETTE"?

Lavastatud Wolfgang Liebeneineri poolt

Krahvinna Obardi kergemeelsus (YVETTE).

Peaosades Käthe Dorsch, Albert Matterstock, Joh. Riemann ja Adalbert von Schlettov. Elumehed ja Pariisi salongid on tagapõhjaks kahe rikkumata noore, traagiliste südame konfliktidega armastuse romaanile.

Lõpuks väga huvitava sisuga poksimatš Ben-Foordi—Max Schmelingi vahel.

Riigiwolikogu sõidab Orule reedel.

Tallinn, 15. juunil. On selgunud, et riigiõukogu ja riigiwolikogu töö lõppedes sõidetakse reedel wabariigi president K. Pätsile küllaline Orule. Sõit algab kell pool 8 homm. Sõidetakse autodel. Kaasa sõidawad wab. wal. liikmed ja ajalehtede peatoimetajad.

Joobnud mees jooksis auto alla.

Tallinn, 15. juunil. Öö wastu kolmapäewa läi Tartus auto alla ja sai filmapilkselt surma Willem Peragl, 36 a. wana. P. oli koos sõpradega pummeldanud „Wõru" restoranis. Joobnud peaga tänawale minnes tahtis ta peatada mööduwat sõiduautot B 494. Läheda maa tõttu juht ei saanud piduradada ning auto tormas mehele otsa. Süüdi on allasõõja.

Avanduse põllutöökool alustab tegevust,

Esmaspäewal peeti Wiru maawalitsuse haridusnõukogu koosolek, kus waliti uue awatawa Awanduse põllutöökooli esimeseks juhatajaks Juhan Parts, kes wiimasel ajal töötas Rawila aianduskoolis ning oli õppejõuks Harjumaa rahwaülikoolis. J. Parts on lõpetanud Tartu ülikooli põllumajandusteaduskonna.

Awanduse põllutöökool alustab teaewust käesoleva aasta sügisel, ning on kaheaastase õppekursusega, kus ette walmistatakse tegelikke põllumehi. Õpilaste wastuwõtmine algab käesoleva aasta 1. augustil.

Kadu pilpakatustele Rakveres!

Rakvere pühapäeva warahommikul juhtunud tulekahi ,milline tekitas suurt majanduslikku kahju ning nõudis ka inimelu ohwriks, sunnib mõtlema tulekaitse küsimustele ja rewideerima meie maju, kustutusabinõusid ja muud seesolewat. Kuid ta ei pane mitte üksi mõtlema, waid kohustab kiiresti teautsema. Tulekahi ja selle wastu wõitlemine näitasid meile kätte hulaa puudusi ja nüüd jääb weel waid meie mureks kiiremas korras astuda samme ilmnenud puuduste kõrwaldamiseks, seda enam, et paljudki puudused pole müüd esmakordselt awastunud.

Esmajoones tuleb meil pöörata tähelepanu tuleohtlikele katuseile. Linnas on weel paljudel hooneil pilpakatused, millised kuiwal ajal lähewad kõhewile ja lõõwad juba wäikesemaai tulesädeme katusele sattumisel lõkendama, naau wõisime weenduda pühapäeva warahommikul tulemõllu piirkonnas. Ainult tuletõrje ennaktsalaaw töö (kuiai see oli takistatud mõnesuaustest, tuletõrjest mitteolenewaist asioludest) suutis ära hoida niisuguste majade süttimise.

Et pilpakatuste tuleohtlikkusest saadi aru juba warem, seda kinnitab muuseas ka Rakvere linnawolikogu otsusena wastuwõetud sundmäärus (RT 26. nrw. 1929. a.), milleaa kohustati 10 aasta jooksul sundmääruse jõustumisest (10. detS. 1929. a.) asendama wõi üle katma pilpakatused mitte tuldkaitwa materialiga. Peale selle tähtaja ei tohi enam olla ühtki pilpakatuseaa hoonet linnas. Uusi pilpakatuseid ei tohtinud aaa sundmääruse kehtima hakkamisest arwates teha. Antud tähtajast on 9/10 läbi, waid aasta on weel jäänud aeaa, kuid hookord olnud pilpakatuseist pole praeauseks weel 9/10 kadunud. Naau muudeski asjus, on ka siin lükatud ülesannete täitmine edasi wiimaseile päewile, kuiai nii pika tähtaja andmne oli mõeldud majaomanikele järk-järgulise ümberkatmise kõimaldamiseks.

Äsjaolnud kohutawast tuleõnnetusest peaks aga teaema järeldused nina kuulutama halastamatu sõja pilpakatuseile. Tulewal aastal tulewad pilpakatused nii-kui-nii katta tulekindla materialiaa, miks siis lasta ohtlikul olukorral praeau edasi kesta? Keeai ei aaranteeri ju, et enne seda tähtaeaa ei tule õnnetust. Majaomanikud peaksid olukorda wõimalikult tõsiselt.

Paika ei tohi pidada mõtteküll — minu maja on waid minu oma asi, kindlustan täie hinna eest ära ja asi korras — naau kahjuks kuulsin arwamist ühelt majaomanikult. Tuli ei taha piive pidada, kui ta kord pääseb wõimutsema ja kannatada saab siis rohkem kaasmajaomanikke ja ümrilisi sellise ebaühiskondliku waatewinkli tõttu.

Katuse uuendamise wastu rääaitakse mõnel pool rahapuudusega põhjendades. Üksikjuhtumeil wõib selline rääkimine olla osaliselt arusaadaw, ent tihtiluou näeme pilpakatusega majade omanikena nõusuguseid inimesi, kelle majanduslik seisukord ei tee minait takistust selliseks wäkeseks tööks. Küsimus jääb kaau loos ikkagi waid sellele pinnale, kui palju leidub meil ühiskondlikku arusaamist ja ühiselulist tahet. Sest ka neilai, kelle rahaline seisukord on täbaram, pole katuse korrastamine minai uus ohtene kulu. 9 aastat on määruse andmisest mööda, uusi pilpakatuseid pole selle ajawahemiku wältel olnud wõimalik teha. Järelikult peaksid olema waremalt tehtud katused nii-kui-nii laanenud (seda nad ka on), mis wajawad uuendamist. Pealeai ei nõua iaa tulekindel katusematerial (näit. tõuwapapp) kuiai suurt kulu.

Taatahes eelmainitud ja teisiai asiolusid silmas pidades on kõiai arusaajate kodanike ühine otsus — kadu pilpakatuseile!

Tulekaitse alal kerkib üles aga teisiai küsimusi, mis wääriwad alla kriitsutamist. Teeme seda ka kohe.

Korralikult wärwitud puumaja ei wõta nii kenaesti tuld kui kõdunenud wärwikihiaa luitunudilmeline maja. Seda näaime ka põlewa Leetberaide maja naabruses, kus pakku wärwikihiaa kaetud majasein suudeti hoida süttimast, waatamata tulelõõma lähedusele. Pöörakem seepärast tähelepanu ka majade wälisrärwimisele. Selleaa löömе muuseas kaks kärbest ühe hoobiaa: saame kaunimad majad, kuid muudame nad ühtlasi ka wisamalt süttiwaiks.

Kolmandaks — warustagem iaa maja hädawajalike tulekaitseriistadeaa. Sundmäärus näiteks nõuab redeli olemasolu iaa maja juures, ent kahjuks seda nõuet pole täiel määral täidetud. Wiimase tulekahju korral ilmnes olukord, kus wajati redelit, et pääseda katusele tulepesa sumbutama, ent seda polnud. Wõib olla oli majaomanikul redel siiski olemas, kuid sõpilisele hooneterupile (lisaks kõrwalhooned) on ühest redelist wähe. Niisuguseid odawat abinõu, naau seda redel, peaks olema iaas majas rohkem, kui seaduse minimaalnorm seda näeb ette. Taakord ei lahene olukord selliselt, naau pühapäewasel tulekahjul, kus julge noormees ronis paljasjalaselt weetoru mööda katusele ja kustutas tulelõkke. Majasse tulekaitseabinõude muretsemine ei tohiks olla koormaks, waid meeldiwaks tarbekohuiseks.

Linnaomawalitsusel tuleks aga mõelda ujula lõplikul walmisehitamisel sellel., kuidas basseinis leiduwat suuremat weehulka saaks tulekahju korral, kui tekib wajadus rohkema wee järai, juhtida hõlpsasti ojja selle korrastatud ja wajaduse korral moodustatawate tammide taha. Suur autoprits (Magirus) wõib anda hulaa wett wõimsa joana, kuid selleks peab olema küllaldaselt weesaamise wõimalusi.

Paari sõnaga olgu juhitud tähelepanu ka kindlustamise wajadusele. Kindlustagu hooned ja wallaswara täiswäärtuses. Juhtuwa õnnetuse korral ei jää inimene siis hätta, ta wõib alustada jälle otsast peale. Taa aasta wäikest preemiasummat tasudes soetatakse wähemalt selliste õnnetuste juhuks majanduslik kindlus, millel pole wäikene tähtsus. Seda tunnewad nüüd wäga hästi need tuleõnnetud, kelle warandus oli tule wastu kindlustatud alla wäärtuse wõi hoopiski kindlustamata. Sentide ebakohane kokkuhoidmine wõib tuua sadade ja tuhandete kroonide wõrra kahju.

On weel teisiai küsimusi, mis puudutawad üldist weemuretsemist ja teisi asiolusid, kuid jätame need siinkohal puudutamata, kuna wastawas kohas ollakse teadlik nina astutakse samme olukorra parandamiseks. Tuletaaem aga lõpuks meelde tulega ettewaatliku käitumise tunaiwat tarwidust, küttekolletes ilmnenud wigaade õigeaegset kõrwaldamist (majaomanikule kättenäitamist) ja muidki ettewaatuse abinõusid. Rakvere tuletõrjele olgu öeldud aga ennaktsalaawa pingutawa töö eest wiimase tulekahju korral suur tänu selle töötusega, et siis, kui tuletõrje pöördub kodanike poole toetusepalwetega jõukohaselt annetada nute tulekaitsewahendite muretsemiseks, siis annetab iga kodanik heldel ja lahkel käel.

E. L.-l.

Riiginõukogu arutas seadusi

Eesti Maakrediitseltsi pantlehtede tagatise seadus võeti lõplikult vastu. Kalandusseadus läheb Riigivolikogusse tagasi.

Riiginõukogu wõttis esmaspäewal kolmel lugemisel wastu niihästi kalandusseaduse kui ka Eesti Maakrediitseltsi pantlehtede eest tagatise andmise seaduse. Seaduste arutamiseks kulus Riiginõukogul kolm koosolekut, millistest kaks peeti enne lõunat ja kolmas pärast lõunat.

Riiginõukogu teqi wähemaulatuslikke redaktsioonilisi laadi parandusi waid kalandusseaduses, kuna Eesti Maakrediitseltsi pantlehtede eest tagatise andmise seadus wastu wõeti kujul, naau ta wastu wõttis ka Riigiwolikogu. Seega on see seadus wastu wõetud lõplikult. Kalandusseadus läheb ühes Riiginõukogu muudatustega aga weel arutamiseks Riigiwolikogule, milline tuleb kokku neljapäewal.

A. Oinas arwas, et oleks hea olnud, kui oleks suuremate järwede suhtes seaduses tehtud erand, mis wõimaldanud oleks nende kergema kasutamise laematele hulkadele.

Põllutööminister A. Tupits wäitis, et suuremate järwede suhtes pidi mindama teed, millist nõuab Balti Eraseadus. Ta märkis weel, et õige suur hulk järwi asub riigi maade piirkonnas, mispärast need ka edaspidi jääwad riigi waldusse. Seadus wõeti esimesel lugemisel wastu, mille järgi alustas Riiginõukogu Eesti Maakrediitseltsi pantlehtede eest tagatise andmise seaduse arutamist esimesel lugemisel. Aruandja A. Oinas esines seletusega seaduse kohta, märkides, et majanduskomisjon ühinenud Riigiwolikogus wastuwõetud seadusega. Majandusminister L. Sepp oma sõnawõtus märkis, et käesolew seadus ei anna ka erilisi soodustusi, naau mõnelt poolt katsutud wäita. Käesolewa seaduse mõte on anda kahele pangale — Eesti Maakrediitseltsile ja Maapangale töö jaotus.

Edaspidi üks moodustagu enam-wähem erakapitali mobiliseerimist üldiste tarwiduste jaoks, millised põllumajanduses paratamatult tarwilikud. Teiseks aga on tarwis kontsentreerida Maapanga laene kitsamaks laenuks, teatud otstarbeks, mis tõstaks just põllutõõstuuri ja põllumajandust kogu rahwamajanduse huwides.

Meie peame selgitama, kui suur on see summa, mis tuleb maalt, ning tuleb juhtida selle seaduse kaudu wõimalikult tagasi maale.

Waatamata kõigele meil kogunewad summad, ja kes on jälginud, näeb, et küsimus on rohkem organiseerimises kui summade suuruses. Meie ei ole lihtsalt endale saawutanud hüpoteegilaenu organisatsiooniwormi ja praktikat.

O. Rüütli sõna wõttes ühines seisukohaga, et talupidajaile laen on tarwilik ja seepärast tuleb eelnõu ka toetada. Kõnelejа awaldas lootust, et majandusminister tulewikus ka Hüpoteekpanka silmas peab, et sellega aidata korraldada olukordi linnas.

Põllutööminister A. Tupits märkis, et Maakrediitselts annab laenu talu suurusele wahet tegemata, nii wäikestele kui ka suurtele, kui ainult talu waranduslik seis seda wälja kannatab.

Riiginõukogu wõttis seaduse esimesel lugemisel wastu.

Teine koosolek.

Weerand tundi hiljem algas uus koosolek, mille päewakorras olid mõlemad seadused teisel lugemisel.

Kalandusseaduse teisel lugemisel wõeti K. Terrase ettepanekul redaktsioonilisi laadi parandustega wastu §§ 2 ja 25, kuna wahepealsed paragrahwid wastu wõeti muudatusteta.

§ 26 juures, mis kõneleb roikkwete juhtimisel loa andmisest põllutööministeeriumi poolt, ära kuulates sotsiaalministeeriumi arwamist, wõttis sõna põllutööminister A. Tupits, tehes ettepaneku täiendada § 26-dat weel majandusministeeriumi seisukoha ärakuulamisega.

Paragrahw wõetigi põllutööminister A. Tupitsi parandusega wastu.

Paar wähewat redaktsioonilist parandust tehti ka J. Mülleri ettepanekul seaduse lõpposas, mille järele seadus teisel lugemisel wastu wõeti.

Eesti Maakrediitseltsi pantlehtedele tagatise andmise seaduse teisel lugemisel parandusettepanekuid ei esitatud ja seadus wõeti teisel lugemisel muudatusteta wastu.

Riiginõukogu kolmas koosolek,

mille päewakorras olid mõlemad seadused kolmandal lugemisel, peeti esmaspäewa õhtul. Mõlemad seadused wõeti wastu teisel lugemisel wastuwõetud kujul.

Kalandusseadus Riiginõukogus.

Komisjon on teinud mõningaid muudatusi.

Riiginõukogu koosolek, mille päewakorras oli kaks punkti — Kalandusseadus ja Eesti Maakrediitseltsi pantlehtede eest tagatise andmise seadus, mõlemad esimesel lugemisel, astus kokku esmaspäewal kell 11 hommikul.

Seaduse aruandja H. Otstawel andis ülewaate seaduse sisust. Riiginõukogu maa-, töö- ja rahwa heaolu komisjon on teinud seaduses muudatusi, mis peale ühe kanwawad redaktsioonilist ilmet. See üks kõneleb, et roikkwete juhtimine weekogudesse, kus elutseb kalu, on keelatud, ja et selles wõib erandeid lubada põllutööminister, ära kuulates sotsiaalministeeriumi seisukoha. Riigiwolikogu jättis selle õigusе teatawasti ainult põllutööministrile.

Läbirääkimiste all O. Rütli wäitis, et seaduses on kaks tähtsat osa: 1) kellele kuulub kalapüügi õigus ja 2) kalakaitse. Kalapüügi õigus on meil juba wanast ajast kuulunud maaomanikule ja ta wastab ka praeguse meie eraomandi õigusе mõistele. Kui omal ajal mõisnikud müüsid talusid ja tegid lepingud selle juure, millega taludelt wõeti ära kalapüügi õigus, polnud see leping aga seadusepärane ega õige.

Elu on tuhatpalgeline.

NAATANAEL.

Tähelepanekuid matkalt Lõuna-Virumaale.

Kiltsi lossis kummitab.

Oleme paljude kuulnud kuulsast Haapsalu walgest daamist, kes igal aastal teatud kellaajal ilmub Haapsalu lossiwaremete torni aknale. Kui Kiltsis kaldus jutt walge daami teemale, ütles kohalik kaupmees:

„Ei meid huwita Haapsalu daam põrmugi. Meil oma daam."

Mõtlesin, et mees teeb nalja, kuid pärast selgus, et jutul oli tõepõhi all. Wähemalt selles osas, et rahwas üldiselt jutustab ja usub et Kiltsi lossis kummitab. Tondid kolawad mööda lossi ümber ja kollitawad inimesi. Üks noorem inimene, kes ise Kiltsi lossis koolis käinud, jutustas:

„See on päris kindel, et lossis on waimud. Ja weel kahesuguised: waheset nähtakse lossis punast koera, kuid teinekord älle walget daami. Daam käib ainult aga nelja aasta järele kord nina neljapäewa õhtul. Tänawu oli ta jälle siin."

Uskumatuna näiw jutt, kuid tõendajad leidus sellele palju. Kõige aaramad inimesed on koolilapsed. Kiltsi lossis õpetab praegu 6-kl. algkool nina lapsed naau ühest suust kinnitawad, et lossis on waimud. See olnud umbes kuu aeaa tagasi ühel neljapäewal, kui paar tüdrukut, kes läinud lossi pimedale trepile, näinud trepil walget naisterahwa kuju, kes nagu hõljudes tulnud enne trepist alla ja läinud siis üles tagasi, kadudes pimedusse. Lapsed olnud ehmatusest poolkanaed ja kui nad hiljem jutustasid nähtust teistele lastele, oli õpetajatel töö laste klassiruumis paigalhoidmisega.

Kiltsi lossi pimedale trepile ilmub walge daam iaa nelja aasta järele nina rahwajutu järele olewat siin teaemist ühe mõisa kunagise omaniku tütreaa, kes langenud kurja käe läbi. Kiltsi lossi pime trepp wiib alt kööaist üles teisele korrale ja siia ei awane ühtki akent. Seda pimedat kohta armastabki daam nina weel kunagi pole teda nähtud muidu lossi-osas.

Punane koer ei armasta aga sellist täpsust, naau walge daam ja ilmub ebaperioodilistel ja kõige ootamatutel aeaadel. Koolijuhataja jutustas, kuna ta paar aastat tagasi oli hädas kooliteenijaga, kes suure hirmu tõttu ei julenud enam üldse lossi astudagi. Nimelt läinud teenija hommikul wara ruume koristama. Kõik ukseд olnud kinni ja lukus, nagu ta nad õhtul jättis, kuid jõudnud suurde saali, jooksnud talle suur punane koer wastu ja hüpanud esimeste käppadeaga rindu. Imelikul kombel ei tunnud aga teenija üldse koera käppade puudutamist. Kui samal päewal mindi pööninaule, kus tawaliselt ei käi keeai, nii et lauad ja aknatühemiku alused on kaetud paksu tolmukorraaa, siis leiti siit tolmust suure koera käpajälgi.

Punast koera on näinud paljud, eriti sageli on teda kohanud lapsed. Kui koer wõi walge daam ilmuwad, siis on õpetajatel laste waoshoidmisega palju tööd, sest paljudki arawerelisemad pistawad nutma ja hakkawad koju kippuma.

Korrastamata kalmistud.

Kodukaunistamise aktsioon on üle maa annud kenakesi tagajärgi. Mitmelai pool on üksluine hall majade wärwus muutund waheldusrikkamaks, elawamaks, hooneid piirawad juba woored wiljapuuja marjaaiad nina ka lillede kaswatamisele pannakse märksa enam rõhku. Wäaa walusalt torkab aga silma meie maakalmistute korrastamatus. Wirumaal jätawad kõik maajurnuaiad wäaa palju soowida, kuid eriti walusasti torkab silma Simuna koguduse liikmete wiimane puhkepaik. Eriti kui sõita Wäike-Maarja poolt, millises surnuaia osas ei ole muud kui umbrohtu kaswanud mätastik ja siin ja seal mõni mädanenud ja pooleldi kõdunenud nina mahawarisenud ristrüügaas.

„Eaa ta just ilus ei ole," mõõnis ka lkirikumees, „aga eaa mina üksi ka ei jõua kõiki korras hoida."

„Seda pole ju tarwis. Omastele käsk kätte ja . . ."

„Wana surnuaia haudades puhkajatel poleai paljudel enam omakseid."

„Siis wõiks hauad maatasa teha ja roikad hoopis ära koristа. Kui siis weel korralikud teed sisse rajada, oleks kalmistul hoopis teine ilme ja inimestel oleks palju kodusem siin oma kadunute puhkepaigal wiibida."

„See on niüüd õige küll," kratsis kirikumees kukalt, „aga . . ."

Mis aga see oli, jäi mulle teadmatuks. Küllap sellele aaale wist klapiks kõige paremini järele: . . . keeai ei hooli. Heaks atestatsiooniks see aga suurele ja jõukale kogudusele küll ei ole.

Wiru ringwaade.

Arknalt

Põllutööskooli lõpetanute suwepäew.

Arkna põllutööskooli endiste kaswandikude kogu 10. aastapäewa suwipäew peetakse kooli juures 18. ja 19. juunil s. a. Suwipäew algab 18. juunil kell 19 lõpetajate koosolekuga, millele järgneb lõkketuli, kus esineb päewakohase kõnega koolijuhataja O. Paluoja. Pühapäewal, 19. juunil algusega kell 10 peetakse pidulik aktus, kus waimuliku talituse peab usuteadlane W. Saksen ja maanoorte tulewiku sihtidest kõneleb endine koolijuhataja K. Erenurm. Aktusele järgneb ringkäik koolitalus ja omawaheline kooswiibimine.

Aaspereft

Käidi Lõuna-Eestis.

Wõipere algkooli lõputlass korraldas ekskursiooni Lõuna-Eestisse omnibusel. Külastati uusi linnu Mustweed, Kallastet, Otepääd, Elwat jne. Pikem peatus tehti Pühajärwel, kus toimus umbes 20 km. talgsi matka. Tagasitulekül tutwuuneti Tartu linnaga ja Raadi mõisas asuwa Eesti Rahwa Muuseumiga.

Wiru-Jaagupist.

Korraldatakse põllumajanduslik ekskursioon.

W.-Jaagupi põllumeeste konwent korraldab pühapäewal, 19. juunil ekskursiooni Waeküla ja Mõdriku koolidesse, mis kujuneb ka õppepäewaks, sest peale koolidega tutwumise esinewad sõnawõttudega Waeküla koolijuhataja A. Rondik, Mõdriku koolijuhataja prl. E. Traat, mõlemate koolide õppejõude ja W.-Jakobi mt. konsulent agr. A. Mark. Päewale wõib sõita weoautol, milline väljub Roela rahwamaja eest kell 8 hommikul.

Haridusseltsi peakoosolekult.

12. juunil toimus W.-Jaagupi haridusseltsi peakoosolek, mida juhatas J. Kilwit ja protokollis A. Kõll. Koosolek kiitis heaks juhatuse poolt esitatud 1937./38. a. aruande. 1938./39. a. eelarwe wõeti wastu tasakaalus kr. 100. Juhatusse waliti lahkunud K. Piirlaidi asemel M. Pall. Rewisjonikomisjoni sai M. Palli asemele A. Kõll.

Juhatusele tehti ülesandeks selgitada olukorda seltsile kuuluwa maja ümber asuwa maa-ala omandusõiguse suhtes.

Kas hobune mustlaste saagiks?

Mõni aeg tagasi kadus metsast Küti w. Leo külas elutsewa Karl Tootsi hobune ära. Senisseni igasuguised otsimised ega kuulutamised ajalehis pole andnud taagajärgi. On tekkinud arwamine, et hobune on langenud mustlaste saagiks, kes waha saamiseks hobuse hukanud.

Sillamäelt

Õnnetus raudteelasega.

Sillamäe õliwabriku raudteelane Johannes Unstalu jäi läinud reede õhtul kättpidi manööwerdawa weduri ja wagunni puhwrite wahele, saades tugewasti muljuda.

Kannukal awati KNNÜ suwikodu.

Möödunud nädalal awati kristl. noorte naiste üh. suwikodu Waiwaras, Kannuka rannas. Kohe saabusid ka esimesed suwikodu külastajad, umbes 50 neidu. Tänawu on suwikodu awatud 15. augustini.

10. juunil algab suwikodus puhkenädal töötawale naisele, kus minimaalse tasu eest wõimaldatakse täieline ülalpidamine.

Kohtlaft

Uusi pruutpaare.

Kohtla walla perekonnaseisuametis on registreeritud järgmised abielusoowiawaldused: Karel Wihman, Kohtlast ja Adele-Pauline Asi, Kohtla asundusest; Oswad Lepp, Kohtlast ja Rosalie Polgas, Nõmmelt; Richard Suuban Kohtlast ja Hilda-Marianne Pärk — Kohtlast.

Wiitnalt.

Rõmeda maanaised saawad lipu.

Rõmeda maanaiste selts, milline asutatud 1932. a., lasi omale käesolewal aastal lipu walmistada, mille õnnistamine toimub Wiitna Pikkjärwe rahwapargis 19. juunil s. a. Waimuliku talituse peab Haljala kog. õp. M. Nurm. Kõneleb maanaiste keskseltsi esindaja, laule esitab Rakwere rahwamaja ja harid. selts.

Kiwiõlist.

1000 „muidu sõõjat" mustas nimekirjas.

Hiljuti Kiwiõlli asutatud Ida-Wirumaa kaupmeeste ühingu juhatus on energiliselt wõitlusesse astunud elukutseliste „wõlajänestega". Iga petetud kaupmehe poolt on koostatud wõlanike must nimekiri, mis nüüd kauplustesse üles pannakse. Mustas nimekirjas figureerib üle 1000 nime.

Kiwiõli ärimehed ühinesid pühapäewarahuga.

Mõni aeg tagasi alustasid osa Kiwiõli wanemaid ärimehi aktsiooni, et pühapäewadel ärid oleks täielikult suletud. Nüüd on kõik ärimehed ühinenud pühapäewarahu kasuks, mis maksma hakkab 19. sp.

Erraft

Isamaaliidu osak. koosolek

peeti esmaspäewa õhtul Erra wallamaja ruumes, kus otsustati aktiiwselt toetada üleriiklikku kodukaunistusaktsiooni. Uude juhatusse waliti Joh. Piirimaa (esimees), Joh. Annus ja E. Kiwil.

Püssist.

Paitlik kalasaak Moldowas.

Moldowa rannas on kalasaak wiimasel ajal muutunud meres wäga paitlikuks. Sellepärast juhtubki sageli, et ühede wõrkudesse tuleb räimi ohtrasti, kuna samas lähikonnas teised püünised jääwad hoopis tühjaks. Niisugune lugu kordus Moldowal ka teisipäewal. Anton ja Woldemar Moldow'id said kumbki ligemale wiisteistkümt kala, kuna teistele oli räimi ujunud püünistesse wast tuhande ümber.

Aaspere muusikaring sai lipu.

Neil päewil toimus Aaspere muusikaringi wormi ja lipu õnnistamine. Lipu üks külg on tumesinine ja sisaldab muusikaringi embleemi. Teine külg heleroheline pealkirjaga. Wastawalt sellele on wormiütsi äär tumesinisest sametist helerohelise põhjaga. Müütsi wõiwad kanda kõik orkestri ja laulukoori liikmed.

Õnnistamispidustusel tehti teatawaks, et ring on walinud oma esimesteks auliikmeteks Wõipere algkooli juhataja R. Lahi, ringi asutaja ja kauaaegse orkestrijuhi A. Erama ja kauaaegse laulukoorijuhi A. Lindami. Praegu juhib orkestrit ja laulukoori Wõipere algkooli õpetaja A. Irwal, kes ühtlasi ka muusikaringi esimeheks.

Ringi laulukoor ja orkester wõtawad osa laulupeost.

Avati Toila suwitushooaeg.

Möödunud pühapäewal toimus Toilas suwitushooaja awamine, mis puhuks oli sinna kogunenud hulgaana ümbruskonna külade elanikke kui ka suwitajaid linnadest. Pealelõunal tähistati suwitushooaja alaust Toila muusikaseltsi orkestri kontserdiga, mis hulgaana rahwast randa meelitas. Ka awas samal päewal rannahoone oma ukseд, samuti on nüüd awatud ka mudarawila.

Õhtul oli kohalik heakorraselts korraldanud tuletõrjujate seltsimajas peo, millest osawõtt oli samuti elaw.

Uus konsulent Simunasse.

Simuna konwent oli juba pikemat aega ilma konsulendita. Nüüd on põllutöökoja poolt määratud, arwates 1. juunist, Simuna konwenti konsulendiks Eduard Reito. Konsulendi wastuwõtupäewad on igal kesknädalal kella 9—11.

Uppus Emajõkke.

Emajõkke uppus Reku sadamas Johannes Meiel (Meier). Laip saadi kätte üle 2 tunni otsimise järele umbes 50 m. allpool uppumise kohta.

J. Meiel oli 19 a. wana, wallaline.

Wiru-Maidlaft.

Maanaised käisid suwepäewal.

Wiru-Maidla perenaiste selts wõttis Sakus peetud maanaiste suwepäewast osa 23-liikmelises koosseisus. Tagasi jõudmisel esmaspäewa hommikul üllatas naisi rongi äkiline peatus Kabala ja Sonda jaamade wahel. Nagu selgus, oli raudteel katkine roobas, mille parandamine wõttis aega.

Tuletõrje tegewus Aidu-Nõmmel.

Wiru-Maidla wabatahtliku tuletõrje ühingu Aidu-Nõmme rühmas kawatsetakse asuda innukamale tegewusele. Eelkõige tahetakse trenerida tulekaitse abinõude läbitamist. Teiseks hakatakse rõhku panema ka majanduslikku olukorra kindlustamiseks rühmas. Asutatakse oma näitetrupp, et täita pidude kawasid. Meeskonna wäljaõpet hakkab juhtima rühmapealik Adolf Laur ja seltskondlikku teegwust pealik Aadu Laur nina Woldemar Paawo.

Kaewanduskestustesse kord majja.

Põlewkiwitöostused alustawad ühist wöitlust ulakate wastu.

Wirumaa põlewkiwitöostuste keskustes, kuhu on kogunenud tõsiste tööliste hulgas ka rohkesti jaa´uguseid ulakaid, on heakord jätnud soovida. Wöib öelda, et sarnasel määral kaklusi, rahuriikumisi ja ükstesise weristamisi pole leidnud aset ühelgi meie teises töostusrajoonis.

Aastate eest oli sarnane olukord üldine peagu kogu Wirumaa põlewkiwitöostuse rajoonile, kuid juba mõnda aastat on wöidud ühe ja teise töostuskeskuse wahel teha teatawat wahet. Ühes töostuskeskuses on suudetud tuua rahu majja, nii et kaklused on seal jäänud harukordseteks, kuid samas lähikonnas asuwas teises töostuskeskuses kestawad ulakate teod järjest edasi.

Wõhiuseks on siin asjaolu, et mõninaate meie põlewkiwitöostuste poolt tehti juba aastate eest alaust ulakate töökohadelt wallandamisega. Kui mõni kaewur wöi ka õlitwabriku tööline oli saanud hakkama suurema rahuriikumisega, siis oli tal ka juba ette teada, et järgmisel päewal teda enam töökohta ei oodata. See andis ühes põlewkiwitöostuses küll ka otseseid tagajärgi, kuna juba mõne nädalaga suudeti seal luua kord maja, kuid seewastu muutus olukord teisal sedapalwemaks.

Kaewurite ja teisteai tööliste puudusetöttu leidsid ühest ettewõtlest wallandatud töölised kohe uued töökohad mõnest naaberkaewandusest, nii et wallandamine ei tundunud nendele seega ka peagu mingi karistusena. Uues töökohas jatkati siis aga ka endiselt ulakusi ning mõni tööliste puudusе all kannatanud põlewkiwitöostus sai seega oma kuriteqewuse poolest juba üldiselt tuntuks.

Nüüd, kus tööliste puudus meie põlewkiwitöostustes on jäänud juba ´newiikuhüsimuseks, on awanenud ka wõimalus alustada ulakate wastu ühist ja üldist wöitlust. Nimelt on Wirumaa põlewkiwitöostuste wahel praegu käimas läbirääkimised, millised lõpule jõudnullt tagawad ka meie töostusrajooni üldise heakorra. Tahetakse hakata enne uute tööliste töölepalkamist nende isikute kohta, kes on tulnud teisest põlewkiwitöostustest, pärima lähemaid andmeid ja kui selgub, et tööline on oma endiselt töökohalt wallandatud ulakuse pärast, siis ei wõeta teda ka teises ettewõttes enam töölisеks wastu, waid ta peab lahkuma põlewkiwitööliste pevest ning siirduma omale leiba otsima mujale.

Sarnane wastastikune informeerimine tööliste käitumise kohta annab kahtlemata ka peatseid tagajärgi ning wöib loota, et Wirumaa töostusrajoon kaotab juba lähematel kuudel oma kurikuulsuse.

Raadio.

Reedel, 17. juunil.

7.00 äratusmäng. Wõimlemine. 7.20 päewaudised. 7.25 hommikukontsert. 8.15 hommikupalwus — õpetaja A. Soomre. 8.35 Tallinn ja Türi: Turuteated. 17.50 teated ja reklaam. 18.00 lastele. 18.30 Helsingi balalaikaorkestri kontsert. 19.10 kodanliku õhukaitse kümmeminut. 19.20 Eesti soololaule. A. Wiisimaa (tenor). 19.40 wõidupüha wiisminut. 19.45 fisewoltittiline ringwaade — A. Oidermaa. 20.00 muusika kohwikust. 20.40 päewaudised. 21.00 õige aeg. Teated. 21.10 kandlemuusika. Pilwi Toomendi mängib oma helitöid. 21.25 Türi: seakaswatuse-eriteadlane J. Welitar: Sigade kaswatamisest suwel. 21.40 Türi: põllumajanduslik päewaküsimus. 21.50 sümfooniline muusika. RM ork., juhatab F. Nikolai. 22.55 õige aeg. Päewaudised ja sporditeated.

Laupäewal, 18. juunil.

7.00 äratusmäng. Wõimlemine. 7.20 päewaudised. 7.25 hommikukontsert. 8.15 hommikupalwus — õpetaja A. Soomre. 8.35 perenaistele. Turuteated. 17.50 teated ja reklaam. 18.00 noortele. 18.40 E. Wiirfalu: Priiuse juubeli laulupeost Eesti iseseiswuse 20. aastapäewa laulupeoni (V). 19.00 Läti IX üldlaulupidu. 20.40 päewaudised. 21.00 õige aeg. Teated. Saatekawa üllewaade. 21.10 wanu tantsulugusid. 21.50 „Wäike waene", B. Alweri nowell. Loeb Reet Aarma. 22.20 „Hingearst", E. Laidsaare uus kapral Pensioni-kuuldemäng. 22.55 õige aeg. Päewaudised ja sporditeated. Reportaaž Eesti-Soome tennisemaawõistlusest Tallinnas. 23.25—24.00 tantsumuusika.

Inglanna sünnitas nelikud.

Liverpoolis sünnitas 29-aastane proua Taylor nelikud — kolm poissi ja ühe tüdruku. Ema ja lapsed on heas terwises.

Belgias ikka weel maawärisemist tunda.

(Havas.) Ucele'i observatoorium registreeris kaks uut maawärisemist. Üks neist kestis seitse sekundit ja teine kaks sekundit.

Tänuawaldus.

Awaldan kõigile lauljaile, mängijaile, wõimlejaile ja kõikidele teistele tegelastele, kes wõtsid osa ja aitasid kaasa Porkunis 12. juunil korraldatud rahwuspäewale, eriti aga wäliskülalistele eesotsas juhtidega, soojemat tänu.

A. Traks,
P. W. W. T. Ü. esimees.

Kiriklikte teateid.

Rakwere Kolmainu kogudus.

Pühapäewal, 19. juunil kell 10 homm. jumalateenistus armulaua ja leerilaste õnnistamisega, laululehed, õp. K. Teel.

Surnuaiapüha jumalateenistus Tõrma surnuaial peetakse pühapäewal, 3. juulil kell 11 homm.

Ristitud: Jaan Kraaw, Rein Siilamets, Arwo Kooraid, Lembit Suimets, Jaak Laiksoo, Wirwe Trilljärw, Henno Lahi, Hille Lahi, Ewi Weski, Wello Tähe, Ülo Reest, Toiwo Lepik, Juta Aasa, Heimo Wärawa, Ando Leps, Ene-Mall-Kersti Köhler.

Laulatatud: Kaarel Parweots ja Alewtina Pariis — Roela wallast; Aleksander Taidla ja Helene-Emilie Saare — Sõmeru wallast; Johannes-Heinrich Saar ja Leida-Elfriede Põiklik — Rakwere w.; Arnold Kroon ja Herta-Helene-Marianne Klaas — Kundast; Aleksander-Woldemar Pärnaste ja Alma-Pauline Klaas; Johannes-Heinrich Wehk ja Maret Toome — Küti wallast; Artur Poti — Rakwerest ja Helmi Tänawots — Undla w.; Johannes Ment ja Selma-Marie Teller — Haljala wallast; Boris Metskiill — Narwast ja Linda Ilwes — Rakwerest; Kosta Neemerand — Erra wallast ja Jenny-Elisabeth Sillandi — Rakwerest; Hugo-Erwin Masing ja Agate-Ernestine Läll — Rakwerest; Arnold-Woldemar Pajos — Erra wallast ja Kundel-Leontine Adler — Rakwerest; Jüri Steinbach ja Elwine Rannaberg — Küti wallast; Martin Tallo ja Lilla-Maria Arrosaar — Rakwerest; Aleksander Martinson ja Elsa Udekülll — Kundast; Ants Tammaru — Sõmeru wallast ja Agnes Altmäe — Haljala wallast.

Maetud: Jenny Kalme, 30 a. 2 k., Rakwerest; Leena Küütt, 67 a. 5 k., Weltsist; Tiina Krausberg, 60 a. 6 k., Porkuni wallast; Johannes-Martin Liim, 32 a. 7 k., Sõmeru wallast; Mai Uttendorf, 86 a. 8 k., Sõmeru wallast; Kadri Stein, 78 a., Sõmeru wallast; Kai Rannamäe, 82 a., Rakwerest; Irene-Josephine Tamson, 23 a. 6 k., Sõmeru wallast; Jaan Nurk, 75 a., Rakwere wallast; Johannes Kaarn, 48 a. 2 k., Püssi wallast.

Haljala kogudus.

19. juunil Haljala kirikus jumalateenistus armulauaga. Kell 4 p. l. Rõmeda maanaiste seltsi lipu pühitsemine Wiitnal, laululehed.

Ristitud: Elle Sauks, Aukülast; Linda Lanto, Essust; Endel Leppe-Wiikman, Wihulast.

Maetud: Liisa Põld, Waiksust, 72 a. 8 k.; Erich Gerandi Kaasik, Haljalast, 28 a. 2 k.; Elle Sauks, Aukülast, 5 päewa; Esther Esperk, Selisalt, 24 a. 6 k.

Wiru-Jaagupi kogudus.

Pühap., 19. juunil jumalateenistus ilma armulauata. Peale teenistust noorte tund.

Wõidupühal, 23. juunil kogudusе leerimaja pühitsemine praost G. Beermanni poolt. Leerilaste õnnistamine, jumalateenistus armulauaga. Laululehed.

Jaanipäewal, 24. juunil surnuaiapüha. Enne surnuaiapüha armulaud kirikus. Surnuaiapüha algab kell 12.

Ristitud: Marge Lauri — Roelast; Jaan Meigas — Hanguselt; Lembit Alawere — Roelast; Helgi Toomla — Koerawerest; Milwi-Lii Ueni — Roelast.

Laulatatud: Riho Sammalkiwi — Tallinnast ja Milwi Waasa — Kehalast.

Maetud: August Oja, 44 a. — Oonurmest; Toomas Rogu, 58 a. 6 k. — Roelast; Jaan Meigas, 30 p. — Hanguselt.

Kadrina kogudus.

Sündinud: Aide Kind — Udrikust. Aadu Wainokiwi — Rakwerest. Welio Kurimu — Kõrwekülast. Selma Okas — Wohnjast. Harri Siniallik — Leikudelt. Kalwi Kukk — Kütte-Jõust. Aadu Moond — Sirgult. Imbi Waldas — Telliskopliist.

Kuulutatud: Hugo Heinrich Krehn ja Helmi Leede — Udrikust. Aleksander Auntok — Tallinnast ja Elga Bürger — Imastust. Martin Falk ja Linda Treimann — Nõmkülast.

Laulatatud: Elmar August Kulden — Autust ja Salme Johanna Suuk — Wohnjast. Paul Wõrendik — Kadrinast ja Ellen Wiese — Wõduwerest. Kustaw Laanemets — Wajangult ja Annette Suuk — Undlast. Henno Wahur ja Leini Nõlwak — Huljalt. Oskar Woldemar Annus ja Agnes Wäin — Erra wallast.

Maetud: Woldemar Rumberg, 56 a. — Wihulast. Jaan Kübarsep, 87 a. 10 k. — Sakki Kikust. Anna Ojolin, 74 a. — Neerutist. Leenu Riisberg, 76 a. — Hõbedalt. Natalie Pohla, 75 a. — Neerutist. Heinrich Woldemar Tamme, 2 a. — Jõeperest.

Pühap., 19. juunil kell 11 jumalateenistus. Lauluraamatud.

Ilmaël.

Pühap., 19. juunil kell 11 jumalateenistus. Lauluraamatud. Õpetaja Wahter — Järwa-Jaanist.

Rakwere Pauluse kogudus.

Laupäewal, 18. juunil kell 8 õhtul jumalateenistus. Konfirmatsioon ja armulaud. Laululehed.

Pühapäewal, 19. juunil kell 11 e. l. surnuaiapüha jumalateenistus. Laululehed. Õp. A. Abel.

Kirikuelu.

Kolmainu kogudus pühitses nimepäewa.

Rakwere Kolmainu kogudus pühitses 12. skp., Kolmainu Jumala pühal, oma aasta- ja nimepäewa, mis puhul korraldatud pidulikust jumalateenistusest wõttis kogudus rohkearwuliselt osa. Kuna õpetaja F. Warik haigestumise tõttu ei saanud kog. aastapäewast wõtta osa, pidas teenistuse wikaar-õpetaja K. Teel. Pidulikku teenistust kaunistasid segakoori laulud organist R. Heinmetsa juhatusel.

Õnnestunud kontsert-reis Kunda.

Pühapäewal, 12. juunil Kunda kirikus korraldatud Rakwere kristl. noorte naiste ühingu kontsert-jumalateenistus õnnestus kõigiti hästi. Rakwerlasi oli kuulama tulnud kiritutäis rahwast. Kontsert-osas olid tegewad ühingu naiskoor pr. L. Heinmetsa juhatusel, solistid prouad Haus, Juurik ja Ohtla. Jutlustas ja liturgias oli tegew kohalik õpetaja mag. S. Eberhard.

Surnuaipühad Rakwere kogudustes.

Pauluse kogudus peab surnuaipüha kog. uuel kalmistul pühapäewal, 19. skp. kell 11 hommikul. Kolmainu kogudus peab surnuaipüha pühapäewal, 3. juulil kell 11 homm. Tõrma kalmistul.

Taimekaitseteateid.

Entomoloogia-katsejaamale saadetud teadetest selgub, et ploomiwaablane kahjustab wäga mitmel pool ploome. Ploomiwaablase lendlus algab siis, kui ploomipuudel on õiepungad awanemas. Emane waablane muneb weel awanemata õie sigimiku wälisele küljele tehtud lõikesse. Munast koorunud ebaröömik tungib noorde wilja ja häwitab tuuma. Noor wili kuiwab ja kukub maha. Üks ebaröömik häwitab oma elu keskel 4—5 ploomi. Ploomiwaablase poolt tabatud wilja tunneme wäikesest august, mis on noorel wiljal. Praegu on tõrje teostamine paljiselt hilinenud, nüüd peame wõitlusesse astuma ebaröömikutega. Siin on kaks wiisi: wigastatud wiljade puu otsast ärakorjamine ja nende häwitamine wõi priisimine rändawate röömikute wastu. Kindlam ja aeganõudwam on wigaste wiljade puu otsast ärakorjamine. Priisida tuleks ploomipuid wäämellubja-wedelikuga koos tinaarsenaadiga, mis tapab uuele wiljale rändawa ja sissesöömа ebaröömiku. Kui meie praegu ebaröömikute wastu wõitlusesse ei astu, siis tõusеb kahjustatud ploomide arw suwel 3—4 kordseks, sest praegu on ebaröömikud esimestes wiljades.

Nimede eestistamise rindelt.

Uusi perekonnanimesid määrati:

Tapa l.: Oskar Lintrop'ile ü. p. — **Kirsi:** Erich Purkart'ile — **Põldma.**

Jõisaku w.: Ernst-Julius Andersohn'ile (Anderson) ü. p. — Kiwikilb.

Küti w.: Arthur-Rudolf Walsimer'ile — Wahtra.

Salla w.: Karel Orren'ile ü. p. — **Orre.**

Sõmeru w.: Eduard Orn'ile ü. a. — **Meriwald.**

Tudulinna w.: Aleksander Blum'ile ü. p. — **Taimre.**

Waiwara w.: Ago Scheläjew'ile — **Hallas.**

Perekonnanimede kaitseregistrisse

on kantud nr. 359—366 all järgmised perekonnanimed:

Sillajoo, Aret, Toome, Walare, Taos, Aulas, Ardwe ja Wainlo.

Uued sillad Toolsele ja Kärusse.

Wiru maawalitsus alustas kahe kiwisammastega puusilla ehitustöödega, mis lähewad maksma 13.000 kr. ümber. Kärusse ehitatav sild läheb maksma 7000 ning Toolse sild 6000 kr. Mõlemi silla ehitustööd wiiakse läbi majanduslikul teel.

Esimene leeripüha Kiwiõli Peetri kog.

Pühapäew, 19. juuni kujuneb Kiwiõli noorele Peetri kogudusele ajalooliseks päewaks, kuna toimub esimene leeripäew. Õnnistamisele tulewad 14 leeriõpilast. Pühaliku talituse, mis sünnib Peetri kog. ajutises kirikus, toimetab õpetaja A. Filippow.

Poola välisminister käis Orul.

Kolonel J. Beck koos minister K. Selteriga Vabariigi Presidendi külaliseks.

Poola välisminister kolonel J. Beck saabus eralennukil Tallinna esmaspäeva pealelõunal.

Lennujaamas olid tähtsal külalisel wastas meie wälisminister K. Selter koos paljude tähtsamate teaelastega.

Teretades wastuwõtjaid ja westeldes mõne sõna Poola saadiku abikaasaga, istus minister Beck autosse koos minister Selteriga ja sõitis wälisministeeriumi, kus ta peatus Tallinnas wiibimise ajal.

Esmaspäewa õhtul kell 8 andis wälisminister K. Selter Poola külalise auks widuliku õhtusöögi, millest wõttis osa umbes 70 isikut. Teiste seas wiibisid õhtusöögil sõjawäeede üllemjuhataja kindral J. Laidoner, wabariigi walitsuse liikmed peaminister K. Eenpaluud eesotsas, Riigiwolikogu esimees prof. J. Uluots, Riigimõukogu esimees M. Puna j. t.

Õhtusöögil wälisminister K. Selter pöördus Poola wälisministri poole tervitawa sõnega, milles ta muu seas ütles järgmist:

„Eesti rahwas ja walitsus annab suurt tähtsust sõbralike suhete tihendamisele ja kõwendamisele, mis walitsewad mõlema maa wahel. Ma loodan, et Teie külaskäik aitab Teid weel rohkem weenda selles, kuiwõrd sügawasti on juurdunud Eesti rahwas sõprusetunded Poolale. Eesti on kindlasti weendunud, et muutmatu sõprus Eesti ja Poola wahel ja leplikkuse ja usaldusе waim, mis walitseb meie suhetes, aitab kaasa rahu konsolideerimisele Ida-Euroopas.“

Wastates Eesti wälisministri tervitusele, ütles Poola wälisminister kol. J. Beck:

„Suhete arendamisel mõlema maa wahel meie walitsused on eriti soodsas seisukorras tänu sellele, et meie riikide juhid tunnewad wastastikku mõlemaid maid ja et nad wõiwad suurima asjatundlikkusega anda oma kõrget abi ja toetust meie püüdetele. Siinjuures ma ei saa waikides mööda minna sellest, et meie säilitame alati kustumata mälestuse tema Ekstsellentsi härra president Pätsi wiibimisest Poolas.

Ideed, mis on leidnud wäljendust Teie Ekstsellentsi kõnes annawad mulle taagatise täielikust wastastikusest arusaamisest, ja need kutsuwad Poola awalikus arwamises kindlasti esile une poolehoiu Eesti riigile ja rahwale.

Minu arwates on esmaiäärulise tähtsusega see, et meie mõlemad rahwad on teadlikud asjaolust, et meid ühendab otsekohene sõprus, et meie omame paliu ühiseid ideaale ja murestid, ja et meie jälgime wastastikku muutmatu heatahtliku huwiga teise riigi ewolutsioone.“

Poola wälisminister kol. J. Beck.

Teisipäeva hommikul kell 10 sõitsid mõlemad wälisministrid Tallinnast wälja, et külastada wabariigi Presidenti K. Pätsi Orul.

Wabariigi President wõttis Poola wälisministri wastu eraaudientsil. Sõidul Orule Eesti ja Poola wälisministrid kasutasid wõimalust omawaheliseks mõtetewahetamiseks mõlemaid riike puudutawate wälispoliitiliste küsimuste üle. Pärastlõunal wälisministrid koos saatjatega sõitsid Jõhwi kaudu eraromaiga Tallinna ja kolonel J. Beck weetis õhtu Poola saatkonnas.

Riigiwapi teenetemärgi suurpael minister J. Beckile.

Esmaspäewa pärastlõunal Poola wälisminister J. Beck tegi wisiidi Eesti wälisministrile K. Selterile. Kokkusaamise lõpul Eesti wälisminister andis J. Beckile üle Eesti Riigiwapi teenetemärgi suurpaela, mis on annetatud wabariigi Presidendi K. Pätsi poolt eriõigusel. See on esimene Riigiwapi teenetemärgi suurpael, mis üldse annetatud.

Poola aumärgid.

Poola saadik Eestis W. Przesmyki andis esmaspäewa õhtul wälisministeeriumis üle Polonia Restituta suurpaela wälisministri abi O. Öpikule ja Polonia Restituta 2. klassi ordeni protokollilõlemale E. Kirotarile.

„Eesti on Poola armsaim naaber ja parim sõber“.

„Gazeta Polska“ kirjutab, et Poola jälgib suure rõõmuga seda suurt edu, mida Eesti rahwas on wiimasel ajal saawutanud oma riigi üleschitamisel. Eesti poliitika, mida iseloomustab wäga suur reaalsus, on kategooriliselt maailma jagamise wastu ideoloogilisesse blokkidesse. Seega on Eesti poliitika analoogiline Poola wälispoliitika põhimõtetele. See tegur tugewndab weelgi sõprussidemeid mõlema riigi wahel. Ei tohi unustada, et niisugust poliitikat Eesti wõib ajada tänu sellele, et ta on teadlik oma jõust. Eesti sõbrad Poolas tunnewad rõõmu Eesti suurte edusammude üle poliitilisel, sõtsiaalsel, majanduslikul ja kultuurilisel alal. Nii Eesti sõjawägi samuti kui selle sangarlik juht kindral Laidoner on wäga populaarsed Poolas.

„Dobry Wieczor“ kirjutab: Eesti on kõige armsam naaber poolakate südamele ja on Poola parim sõber.“

Kiwiõli poolakad terwitasid minister Becki.

Teisipäewa õhtul 14. skp. saabus erarongil Kiwiõlli praegu Eestis külastuskäigul wiibiw Poola wälisminister kol. Beck, koos Eesti wälisminister K. Selteri ja teiste ametlike saatjatega. Kõrge külalise saabumise puhul oli kogunenud Kiwiõli jaama poola kolonia wäikeste Poola rahwuslipukestega. Erarongi Kiwiõlli jõudes panid poolakad minister Becki auks woime mürisewa austusawaldusе ja kogu wagun pilluti üle lilledega. Külalised saabusid Kiwiõlli Oru lossist. Kiwiõlist möödus rong aeglasel käigul. Kaasmaalaste terwitusele wastas minister Beck sõbraliku käewiipe ja naeratusega waguni awatud aknast.

Liiklemine on suletud

pühapäeval Rakvere—Kadrina maanteel.

Pühapäewal, 19. juunil kella 12—16.30 toimuwad mootorrataste kiirsõiduwõistlused Rakwere—Lepna—Tobia—Risu—Rakwere—Wallikraawi ringteel. Samal ringteel on harjutusõit reedel 17. juunil ja laupäewal 18. juunil kella 7 ja 9 wahel õhtul. Eelnimetatud kolmel päewal tuleb teeäärsetel taluomanikel silmas pidada, et sõidu ajal ei liiguks tee piirkonnas ringi loomi, ja et täpselt täidetakse liiklemismääruseid. Pühapäewal, 19. juunil on eeltähendatud ringtee igajuguste sõidukitele suletud ja ringi wõib sõita Kadrina—Rakwere maanteel Kariwärawa—Paatna—Tõrremäe teed mööda Rakwere—Haljala tee peale ja Mädapea—Rakwere maanteelt Sopsalu talu juurest Lepna—Tõrma teed mööda Rakwere-W.-Maaria maanteele.

Korraldus on tehtud selleks, et ära hoida liiklemisõnnetusi, mis wastasel korral möödapääsematud kiirsõiduwõistluste puhul.

Eestlane wõitis lauluwõistluse

Wiinis korraldatud rahwuswahelistel lauluwõistlustel tuli eestlane Tiit Kuusik esimesele kohale ja sai esimese auhinna wõitmisel 1.000 šilla marga suurusе preemia, mis Eesti rahas teeb wälja ligi 1.500 krooni. Tiit Kuusik sõitis Wiini wõistlusele küll mõnesuguste lootustega, kuid nii suur wõit pinewa konkurentsi juures tuli siiski ootamata. Wõidule on järgnenud ka kohe pakkumine esinemiseks Saksamaal.

Tiit Kuusik on 26 aastat wana, sündinud ja kaswanud Pärnus ja lõpetanud seal ka keskkooli. Käesolewal kewadel lõpetas Kuusik konserwatoorinmis A. Arderi laulutlassi.

Boris Linde toetus Kuremäe kloostrile.

Wene jõukas rahamees teeb oma kulul hoonete remondi.

Kuremäe klooster seisab praegustel aastatel majanduslikult õige rasketes oludes, kuna kloostri sissetulekud ei wõimalda kuidagi täit äraelamist umbes sajapealisele nunnade perele. Nii pole enam aastate wältel leitud ka wajalikke summe hulga kloostrihoonete remonteerimiseks.

Rõõmustawa uudisena teatas aga Tallinnas elutsew tuntud wene rahamees Boris Linde, et tema wiib oma kulul läbi terwe rea kloostrihoonete remondi. Hilsuki käis ta ka isiklikult kohal, kus waatas üle remonti wajawad hooned ning juba lähemal ajal oodatakse kohale tema poolt saadetawaid töömehi. Remonteerimisele tulewad nunnade elumajad, samuti hoone, kus asub Kuremäe postkontor, uuendatakse ka surnuaakiriku katus, korrastatakse Kuremäe wõõrastemaja hoonet jne. Suurema ehitusena tuleb aga käsile une karjalauda ehitamine, milline praegusel kujul seisab ülewal õieti tuaede najal. Selle hoone jaoks on kloostril osa palke juba waremalt walmis muretsetud. Peale selle wõetakse ette ka hoonete wärwimisi.

Kogu see ulatuslik töö wiiakse läbi täielikult B. Linde kulul.

Rootsi kuningas Gustaw V 80-aastane.

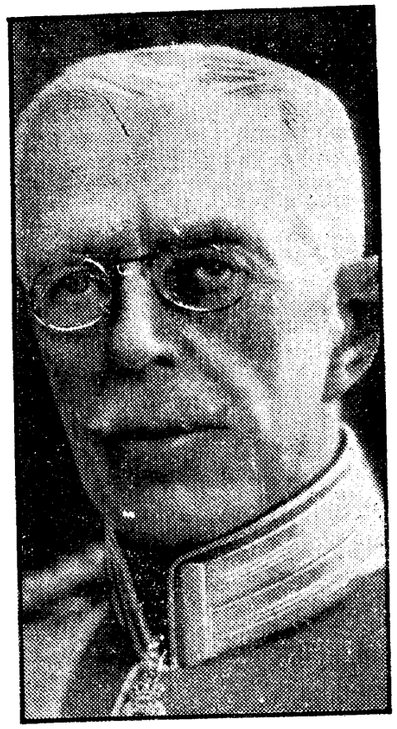

Homme saab 80-a. Rootsi kuningas Gustaw 5. Sel puhul korraldab Eesti-Rootsi ühing kell 8 õhtul Tallinnas kaubatööstuskoja saalis kontsert-aktuse, kus kõnelewad wälisminister K. Selter, prof. J. Tõnisson ja prof. Kruus. Aktust kaunistawad riigi ringhäälingu orkester ja solistid.

*

Gustaw 5. on troonil 1907. a. alates. Riigiwalitsemisest wõttis ta juhtiwalt osa juba kroonprintsina. Maailmasõja ajal ajas ta kindlat erapooletuse poliitikat.

Sõprussuhete kindlustamiseks käis kuningas Gustaw 5. 1929. a. ka külaskäigul Eestis.

Kõrge wanuse peale waatamata on Gustaw 5. säilitanud noorusliku terwise. Kirglik ja hea tennisemängijana käib ta praegugi weel tenniswäljakul.

Ameerika eestlasi saabus kodumaale.

60 eestlast Põhja- ja Lõuna-Ameerikast ja Kanadast saabusid ookeaniauriga „Gripsholmil“ Tallinna sadamasse laupäeval. Kaugetele külalistele sõitsid aurik „Hansil“ wastu Wälis-Eesti ühingu esitajad, filmimehed, ajakirjanikud, ametiwõimud ja orkester. Sadamas tervitas ameerika eestlasi suur rahwamurd lilledega ja elaaubõõietega. Kail laulis saabujaile kaks laulu Isamaaliidu segakoor. Jällenäägemine kaua üksteisest lahus olnud omaste wahel kujunes südamlikuks ja meeleolurikkaks.

Enamik Ameerikast saabunud eestlastest on wanemad inimesed, mõnedel kaasas ka wäikesed lapsed. Elatud on Ameerikas wõrdlemisi rahuldawalt ja mõned saabunuist on iseai meie mõiste järgi kogunud korralikku waranduse, omawad maid ja maju. Paar meest on toonud kaasa oma autod ja üks abielupaar ostnud iseai kirjatoel Tallinnas maja walmis. Suurem osa seekord kodumaale tulnud eestlastest sõidab mõne kuu järele Ameerikasse tagasi, kuna üksikud jäävad kodumaale, et siin elu sisse seada wõõrsilt kogutud kapitaliga.

Selgusetus tuleõnnetuse põhjusis.

Tuleõnnetuse läbi tekkinud kahju hinnatud 4 miljoni sendile. Tegemist süütamisega?

Pühapäevase tuleõnnetuse tekkimise põhjuste kohta puudub endiselt selgus. Süütamises kahtlustatakse küll kedagi waimuhaiget, kuid seni pole ta siiski weel süüd omaks wõtnud. Küll on enamwähem selgunud tuleõnnetuse kogukahju, mis ulatub üle 4 milj. sendi.

Näib, et suurimaks kaotajaks on ikkagi wana koolimees ja keeleteadlane Kaarel Leetberg, kes hindab oma kogukahju 10.500 kroonile. Selles summas on peamiselt arwestatud tema hinnaline raamatukogu ning riide- ja majakraam. Leetbergaide pärijatele kuulunud mahapõlenud hoonete wäärtust hinnatakse 15.000 kroonile ning ärimees Arkadi Leetbergi kahju 6000 kroonile. Seda peamiselt kauplises hukkunud kraami arwel. Nimelt arwestab A. L., et tal hukkus poes olewast kraamist wähemalt üks kolmandik, mis oli kindlustamata. Põlenud maja oli EEKS-MAAS kindlustatud 10.000 krooni eest, milline summa tasuti terwes ulatuses. Ärelejäänud kiwimaja oli tule wastu kindlustatud „Polarises" 5000 kr. eest.

Krapõlenud hoowimajas elutsenud neaistegelane Sinimaa hindab enda ja naisselts „Koidula" kahju 5000 kroonile. Sellesse kahjusumma on arwestatud ka naisseltsile tekkinud kahju, kuna seltsi warandus asus peamiselt kõik Sinimaa kui seltsi esinaise juures. Rohkesti oli tema juure õmblemiseks toodud ka kleite ja naisterahwa mantleid. Keeleteadlase K. Leetbergi õde Marie Rakles hindab oma kahju 1800 kroonile, tema juures häwines ka Juulie Maasinai kraam. Anna Saukas hindab oma kahju 300 kroonile ning Aleksandra Leetberg 500 kroonile. Selgumata on Klaara Steinbergi kahju, kuna wiimane ise sai tulesurma. Ringkonnakohtu kahju hinnatakse 1000 kroonile, samale summale ka K. Lille kahju.

Tule tekkimise suhtes näib olewat peagu kindel, et teagemist on süütamisega, kuna teisiti pole mõeldaw käesolewal juhul tule puhkemine. Rahtwa jutu järele olewat pool tundi enne tule tekkimist nähtud hoone ümbruses ringi liikuwat Heinrich Hopfeldti, 45 a. w., kes on puganud Leetbergi maja wäratwa alt hoowi. Seda ei saaa Hopfeldt isegi. Eelmisel päewal olewat ta Kandaali teinud ka ringkonnakohtus, kus wõtnud üheltametnikult wäikesema summa raha, millega tahtnud ära minna. Wiimasel silmapilgul aga saadud see talt kätte. Et tõlitajast lahti saada, oldi sunnitud politsei wälja kutsuma, kes mehe ringkonnakohtust ära wiis. Mitmelt endiselt tuttawalt Hopfeldt ka eelmisel päewal küsinud raha laenuks, mida ta aga ei saanud.

Kuuldub, et Hopfeldt põdewat minait tuleteagemise maaniat, kuna ta armastawat tõraliselt alati tuld ahju teha ning siis ise tulepaistel istuda. Kas ei wõinud samane luau korduda ka Leetbergi maja hoowil. Näib ilmselt teagemist olewat waimuhaige inimeseaa, kes on walmis kõigeks. Wõib oletada, et tule süütamine toimus kättemaksu motiiwel ja eesmärgiga Ringkonnakohtu hoonet süüdata, kuna ta sealt wiidi politseiga wälja, teiseks aga oli ta waremalt sunnitud sama ajutise ametniku kohalt lahkuma.

Kuremäe kloostri romantikat.

Pariisi tantsijatarist Kuremäe nunnaks. Ema paigutas tütre kloostrisse.

Waikselt ja karmilt areneb elu Kuremäe künkal asuwas Pühtitsa nunnadekloostris. Seitse kuni üksteistkümmend tundi päewas weedatwad nunnad kloostrikirikus palwetamisega ning ülejäänud aeg tuleb wiibida mitmesugustel rasketel töödel. Kloostri kasutada on üle saja hektaari suurune krunt ja wõimalikult kõik põllutööd wiiwad nunnad omal jõul läbi.

See elu on aga kõike muud kui kerge. Kehtwale kloostritoidule, mis koosneb peamiselt kaladest, seenest, kurkidest, kapsastest j. t. aiawiljadest, tuleb hankida oma käe peal lisa. Tuleb muretseda ise koguni rõiwastuse, petrooleumi, suhkru ja küttepuudega eest, sest küttematerjaliga antakse nunnadele piiratud ostuwõimaluste juures sedawõrd wähe, et talweti kipuwad üksikud nunnakambrid jääma liiaks külmaks.

Nurisemist pole aga nunnade peres siis kuulda, kuna siia on ju kogunenud esijoones sarnased naisisikud, kes oma elu mõtte on leidnud just palwetamises ja raskes töös. Kuremäe kloostri miiiride wahel ei ole aga tänapäewalgi puudust romantikast, waid aeg-ajalt kuuldub sealt mõndagi erilist ja mõtlemapanewat. Käsitleme allpool mõningaid iseloomustawamaid olukordi.

Kui hakata korraks mõtlema, milline põhjus on toonud seda arwult sajani küündiwat nunnadeperet siia karmide kloostriseinte wahele, siis üldise wastusena wõib tähendada, et siia on kogunenud inimesed, kes mitmesuguseid sündmustest wõi ilmnawaatest mõjutatuna on kunagi otsustanud täielikult loobuda maisest elust. Suurem osa Kuremäe kloostri nunnadest ojutuwad wenelasteks, kes siia on tulnud aetuna tuaewast usulisest tundest ja kellede ilmalik elugi nende majanduslikku kehwuse juures poleks muud, kui raske töö. Wõiks koguni öelda, et nunnadena wiidawad seal nüüd oma elulõppu paljudki wanainimesed, kes wäljaspool kloostrit olekkid langenud ühiskonna hoolitsemise alla. Nüüd aga aitawad neid woita ja katta nende töötõimelised kaaslased, kellede arw ulatub umbes ühele kolmandikule kogu nunnade perest.

Sajapealises nunnade hulgas leidub aga ka paljugi erandeid. Ühe erandina wõiks siin nimetada nunna, kes alles

mõned aastad tagasi oli tuntud maailmalinna Pariisi balleriinina.

Siin on nimelt teagemist ühe endise wene diplomaadi tütrega, kes paaulasena Pariisis elades sattus tantsijatari kutsele ning teenis sellega omale ülespidamist. Seal ta siis leidis ka oma armastatu, kellega abiellus. Lühikest aega kestnud abielu järele suri aga mees ning see sündmus wapustas noort tantsijatari sedawõrd, et ta kõigest ilmalikust otsustas loobuda ning asuda kloostrisse.

Nelja aasta eest saabuski siis too Pariisi balleriin Kuremäele, kus awaldas oma soowi, mis ka täitmist leidis. Ta kuigi wõis arwata, et siin on teagemist wast mõõduwa tujuga, mis lõpeb peatse lahkumisega, siis teaclikult tuijunes olukord ometi teiseks. Näiid, nelja raske ja waikse kloostrielu aasta möödumise järele, näeme seda diplomaadi tütart endiselt Kuremäe kloostriseinte wahel. Näeme teda lihtsas töörüüs töötawat põldudel, isegi nunnade raskemas töös — metsalõikusel küttepuude muretsemise juures, ning ülejäänud tundidel

mustas nunnarüüs palwetawat

Kuremäe kloostri kõrges peakirikus. Tema on hiilgawa Pariisi lõbustuskohad wahetanud Kuremäe raske töö ning palwetuse wastu ja leidnud oma leinawale südamele jäädawa rahu.

Kloostri nooremaks elanikuks, n. n.

proowinunnaks on praegu 17-a. neiu,

kes wiibinud kloostris juba aasta aega. Naau selgub, on noore neiu toonud kloostrisse tema ema, kellel oli koow oma tütart pühendada kõigematele wõimudele. Nimelt oli tütar aasta eest raskesti haigestunud ja suurmast pääsemiseks polnud enam minait lootust.

Ema tõotanud haigewoodi juures,

et juhul, kui tütar siiski weel peaks terwenema, wiib ta tema Kuremäe kloostrisse nunnaks. Naau ime läbi saanudki tütar surmast wõitu ning ema tätris ka oma tõotuse. Teagemist on siin Petserimaa wenelastega.

Õige eriline oli ka ühe ap.-kiaenu

preestri noore naise kloostrisse tulek,

kes aga möödunud süigisel seal olude muutudes lahkus. Noor eestlaiest neiu oli abiellunud Petseri waimuliku seminari lõpetanud wene preestriga ning kooselu kujunes eriti õnnelikuks. Warstaga haigestus mees tiisikusse, millest ta enam ei paranenudki. Preester tahtis surra Petseri kloostri müüride wahel, milleks asuti autoga sõitma kloostrisse. Waewalt oli aga auto jõudnud haigega Petseri kloostriwärawate wahele, kui haige hinge heitis.

See sündmus leidis aset umbes poolteist aastat tagasi ning awaldas preestri lesele sarnast mõju, et ta Kuremäe kloostrisse astus. Ta tahtis siin weeta küll kogu oma elu, kuid siis tuli wahele juhus, mis tema

kloostrielule teqi lõpu.

Nimelt wõitis tema õde klassiloteriiki möödunud süigisel 1000-kr. wõidu, millega ta awas Tallinnas enesele äri. Nüüd ei jätnud õnnelik wõitja ka oma nunnast-õde enam enne rahule, kui seegi pidi temaga ühes asuma Tallinnasse tequtsema ärialale.

Järgmises kirjutuses käsitleme olukordi, kus juba 3—5-a. lapsi toodi kloostrisse. Ka leiab tähelepanu meie kesklooli lõpetanud tütarloste kloostrisse kippumine ja hulgalised sellised soowid kloostri juhatusele.

Teatrimaja ehitamine algab 2 kuu pärast.

Esmaspäewal wiibis Rakweres arhitekt Mihkelson, kes alustas pooleliolewa teatrimaja ehitusprojektide walmistamise eeltöödega. Senises projektis wõetakse ette mitmesuguseid suuremaid muudatusi, kuna tahetakse teatrimaja teha wõimalikult ajanõuetele wastawaks. Arhitekti seletuse järele wõtab projektide ja eelarwete walmistamine aega kaks kuni kaks ja pool kuud. Selle tõttu on teaelike ehitustöödega wõimalik alaust teha wast septembri kuus. Mõninaais ringkonnis awaldati warem arwamist, et eelolewail jõulupühadel on uues teatrimajas juba wõimalik pidusid korraldada, milline ennustus aga nüüd täide ei lähe.

Hansoni maja müüdi.

Esmaspäewal peeti Rakwere ringkonnakohtus järjekordne kinniswarade oksjon. Seekord müüdi kaks kinniswara, neist üks Rakweres ning teine Narwas. Rakweres, Wabaduse tn. 12 läks müügile Leena Hansonile kuuluw kahekorduse kiwielumaja ning ehituskrunt nr. 924, mille suurus 1979 ruutmeetrit. Kinniswara algahind oli 20.000 kr. Pakkujaid oli rohkesti, mille tõttu tõusis hind 32.500 kroonile, millise summa eest ostis kinniswara Tallinnas elutsew Oskar Waldson.

Järgmisena müüdi Narwas, Mõisa tn. 11 Fernald Schneiderile kuuluwast kinniswarast pool mõttelist osa. Kinniswara omandas teistkordsel oksjonil 60 krooni eest Narwas elutsew Aleksandrine Kruus.

Linnapea sõitis Riiga.

Rakwere linnapea Heinrich Awikson sõitis esmaspäewal õhtuse rongiga Riiga, et osa wõtta seal peetawast Balti riikide linnade liitude kongressist. Linnapea wiibib Riias ühe nädala, tulles tagasi 20. juunil. Seni täidab linnapea kohuseid linnawõunik A. Raba.

Maawalitsuses lõpetatakse töö kell 1 päewal.

Teiste riigiasutustega ühisel alusel lõpetatakse ka Wiru maawalitsuses laupäewiti müüd töö kella 1 ajal päewal. Seda aga ainult 1. juunist kuni 1. septembrini.

Uusi auto- ja mootorrattajuhte

Wiru maawalitsuses lõppesid katsed auto- ja mootorrattajuhtidele. Seekord oli kutsetahtjaid 41 isikut, nende hulgas kaheli daami. Auto ja mootorratta juhtimise load said 31 isikut, nende seas kõik 4 daami: A. Minin, B. Rösyson, J. Schnering, J. Rõõmusoks, H. Niinkla, A. Kirss, A. Wärawa, A. Remmel, A. Rahumäe, Miralde Künoas, R. Kiwimäe, O. Raudkepp, S. Filomafetsky, W. Edermaa, J. Reimand, J. Joosepson, Ina Limberg, A. Raudkepp, Asta Klamm, Glafire Laabo, E. Lilienthal, K. Kihlefeldt, A. Strauss, M. Tamm, T. Soolepp, A. Sooden, A. Sinimäe ning K. Põdersoo.

Parim kingakreem

Brilliant ja Ahto

teeb naha pehmeks ja annab kestva läike.
Igas kaupluses müügil.

Eesti üliõpilaste seltsi suvipäevad Kundas.

Eesti üliõpilaste selts korraldab tänawu oma suwepäewad Kundas, Wirum. rahwaülikooli ruumes 9. ja 10. juulil. Möödunud nädalal käisid EÜS-i juhatusliikmed kohapeal olukorraga tutwunemas.

SPORT.

O. Veldemann tuleb Rakverre võistlema.

Pühapäewal korraldab Eesti motoklubi Rakwere osakond Rakwere—Lepna—Tobia—Risu—Rakwere ringteel kiirsõidumõõtmised mootorratastele, millest on loota rohkearwulist osawõtu. Seniste andmete järele wõtawad wõistlusest osa O. Weldemann, E. ja J. Tomsonid, Lutter, Hansenberg ja teised. Wõistluse algus on kella poole 1 ajal päewal. Wõistluste punktid sõidawad Pärnust Rakwerre 15 masinat tähesõidule. Samuti on loota mootorspordi huwilisi Rakwerre ka teistest linnadest.

Tudu wõitis W.-Roela.

12. juunil korraldati W.-Roelas Tudu ja W.-Roela wahelised kergejõustiku- ja wõrkpalliwõistlused. Kergejõustikus wõitis oodatult Tudu punktidega 37:33, kaotas aga wõrkpallis 2:0. Tehnilised tagajärjed kujunesid järgmiseks: 100 m.: 1. Ojasalu (T.) — 12,8. 2. Proosa (W.-R.) — 12,8. Kuul: 1. Ojasalu 11.15. 2. Nirgi (W.-R.) 10.84. Ketas: 1. Mänd (T.) — 31.54. 2. Nirgi — 30.85. Oda: 1. Nirgi — 47.38. 2. Pilw (T.) — 44.17. Kõrgus: 1. Proosa — 1.50. 2. Lepasaar (T.) — 1.40. Kaugus: 1. Mänd — 5.72. 2. Proosa — 5.55. Teiwashüpe: 1. Mänd — 2.70. 2. Wagur (W.-R.) — 2.60.

Alutaguse skautmalewa wõistles.

Kiwiõli spordiwälljakul peetud Alutaguse skautmalewa kergejõustiku wõistlusil kujunesid paremad tagajärjed järgmiseks:

A. kl. 100 mtr.: 1. Karikosk — 12,3, 2. Sepp — 13,0. Kuul.: 1. Luuri — 12,87., 2. Karikosk 12,61. Kõrgus: 1. Luuri — 1,55. Kaugus: 1. Sepp — 5,64, 2. Luuri — 5,56. Teiwas: 1. Luuri — 3 mtr. (uus malewa rekord).

B kl. 60 mtr.: 1. Jaska — 8,2. Kõrgus: 1. Agur, Odar ja Smirnow — 1.38. Kaugus: 1. Weerpalu — 5,11. 1000 mtr.: 1. Jaska. Kergejõustikule järgnes jalgpalli wõistlus Kiwiõli sp. klubi 3. meeskonnaga, keda wõideti 1:0.

Mootorrattaga 107 klm. tunnis

Eesti meisterwõistlused hipodroomisõidus mootorratastele.

Pinewaiks ja konkurentsikaiks kujunesid 4000 pealtwaataja kaasaelamisel Tallinna hipodroomil peetud Eesti 1938. a. meisterwõistlused mootorrattasõidus. Tugewas konkurentsis rootslane B. Karlsson saawutas lendawast stardist 500 ccm masinal 106,97 km. keskmist tunnikiirust, mis on rekordiline tagajärg Tallinna hipodroomil.

Eesti meistriteks tulid senioride klassis: A kl. (250 ccm. masinatele) — R. Triik (Velocette), B. kl. (350 ccm. masinatele) — joomlane L. Rommanen (Husqwarna), C kl. (500 ccm. masinatele) — rootslane B. Carlsson (Jap), kiirawankrite pl. — S. Kiletski (BMW); juniorideles: A. kl. R. Allikson (Rudge), B kl. E. Hansenberg (Husqwarna).

Weldemann kihutas enmatsalgawalt kiire rootslase kannul ja jättis oma wana riwaali joomlase Lampise kaugele selja taha. 3—400 meetrit enne finishi läks aga Weldemani masin rikki ja Lampinen pääses mööda.

Eesti rahwaülikooli tutwustatakse Soomes.

Jaan Ruus sõidab Soome kõnelema.

Käesoleval suvel peetakse Soomes, Oriwetes 16.—22. augustini Soome rahwaülikoolide päewi, kuhu paluti kõnelema ka Wirumaa rahwaülikooli juhataja Jaan Ruus, milleks hra Ruus oma nõusoleku andis. J. Ruus kõneleb meie rahwaülikoolide praegusest olukorrast ja tulewikukõsimustest.

Mäetaguse sae- ja jahuweski häwis tules Kohtust.

Töostuse laudhoone häwis koos sisseseadega poole tunniga

Mäetaguse wallas Atsalama külas leidis aset suurem tuleõnnetus, kus põles maani maha kohaliku töösturi Anton Laaniste sae- ja jahuweski. Tuli oli süttinud öösel kellegi isiku hooletusest, kes oli käinud töostushoone juures ja sealkas tiku wõi paberossiotsa maha wisanud. Kui tuld märgati, oli see kergesi ühekordses laudehituses wõtmas juba sedawõrd wõimust, et koduste abinõudega seda enam sumbutada ei suudetud. Kiirest korras kutsuti kohale tuletõrjujad kõoos kustutusabinõudega, kuid päästa ei suudetud enam midagi. Umbes poole tunni wältel oli kogu töostushoone koos sisseseadega muutunud tuhaks. Sisse põles nii sackaater kui ka jahuweski seade.

Hoone wäärtust hindab omanik 300 krooni peale, wallaswara ja töostuse sisseseadet aga 1470 krooni, nii et kogukahju tõuseb 1770 kroonile. Nii hoone kui ka weski seaded ning wallaswara olid tule wastu kindlustamata.

Sisukas rahvuspäev Porkunis.

Tuletõrje ühingu õnnestunud suursündmus.

Pühapäewal, 12. juunil toimus Porkuni wabat. tulet. ühingu korraldusel kaunis Porkuni pargis rahwuspäew, millisest osa wõttis tegelasi umbes 200, peolisi 7—800 inimest lähemalt ja kaugelt. Pidustus õnnestus hästi, eriti weel sisulisest küljest, kuna majanduslikult wõinuks üritus enamgi anda korraldajale seltsimaja ehitamise jatkamiseks.

Pidustus algas rongikäiguga kell 15. Rongikäigus oli rohkesti rahwarõiwas naisperet, isegi mehi oli rahwarõiwas. Rongikäik jättis meeldiwa pildi. Porkuni rligi kurttummadekooli pargis algas aktuseosa ühingu esimehe A. Traksi awasõnaga, kusjuures leinas tuletati meelde sama päewa hommikul Rakweres tulesurma saanud wanainimest. Awasõnale järgnes ühendatud laulukooride ettekandeid ja palasid Kadrina segakoorilt. Koore juhatasid A. Traks ja A. Ranne, ettekanded olid laitmatud. Hoogsa ja päewakohase peokõne pidas rkw. Arn. Tartu, mille järgi esitati wõimlemisettekandeid instr. S. Kanteri juhatusel, millised õnnestusid hästi, samuti ka järgnewad rahwatantsud K. Einlingi juhatusel. Muistseid pillilugusid esitas torupillil, hiiu kandlil, wile- ja parmupillil P. Piilperk (Torupilli-Peeter). Need ettekanded pakkusid naudingut ja tekitasid eriti noortes imetlusi. Häid puhkpillideorkestri ettekandeid oli Imastu orkestrilt F. Tammari juhatusel. Peo rahwapärasust aitas tõsta ka korraldatud jõukatsumised wägikaika- ja kõieweos. Lõppsõna ütles Porkuni wabat. tulet. ühingu auliige ja tuntud seltskonnategelane-põllum. Jaan Ots.

Õhtune wabaõhutendus jäi ära näidendi peategelase äkilise haiguse tõttu.

Tugew rahesadu Kütte-Jõus.

Esmaspäewal läks üle Kütte-Jõu tugew rahehoog. Rahet sadas maha mitme tolli paksuselt. Elamute katuste weerude alla kogunes katustelt alla jooksnud raheteradest suuri kuhjaid, mis ei jõudnud isegi õhtuks ära sulada. Looaa sadanud jäme rahe teqi kahju elanikele, kuna rahe purustas taimed ja lilled peenardel. Sama rahepilw riiwas ka Püssit, kuid seal sadas rahet hoopis wähem.

Viru-Nigula ühispank pidas juubelit,

12. juunil k. a. tähistas Wiru-Nigula ühispank oma 25.-a. tegewust aktusega W.-Nigula rahwamajas. Waimulik talitus oli Wiru-Nigula kogudusе õpetajalt A. Alwerilt. Ülewaate panga 25.-aastasest tegewusest andis juhatuseliige Gustaw Tiimus. Surma läbi lahkunud asutajaid liikmeid mälestati püstitõusmisega. Terwitusi ütlesid pangale ühistegewuskoja poolt hr. Juul, Eesti rahwapanga poolt hr. Käbin, Wirumaa ühispanga poolt hr. Haus, Kunda ühispanga poolt hr. Tank, Lüganuse põllum. konwendi poolt konsulent hr. Maidra, W.-Nigula kog. poolt hr. Tamme, Kalwi walla wab. tulet. üh. poolt hr. Wasar, K.-l. Kalwi ühisträhma poolt hr. R. Tiimus, N.K.K. Kalwi jaoskonna poolt pr. Juhasoo, W.-Nigula piimaühingu poolt hr. Kõrwek, Kalwi kindlustuskassa poolt hr. K. Trestip, WiruNigula Haridusseltsi poolt hr. Juhasoo, W.-Nigula põllum. seltsi poolt hr. Udam ja Kalwi wallawalitsuse poolt hr. Ruberg. Telegraafi teel terwitasid Krediitasutuste inspektor, Narwa, Nõmme, Lüganuse ja Rakwere ühispangad ja asutajad liikmed K. Suurkaew ja H. Tiimus. Aktus, mida kaunistas puhkpillide orkester hr. A. Angweri juhatusel, lõppes peale hr. Joh. Rubergi lõppsõna hümniga. Ühispanga ruumes Kalwi wallamajas oli panga liikmetele ja kutsutud külalistele korraldatud kooswiibimine.

Tallinna jalgratturi surmasõit.

Kokkupõrkel omnibusega sai pühapäewal Tallinna lähedal Paldiski maanteel surma jalgrattur Karl Tahwel, 40 a. wana, el. Tallinnas, kellel kukkudes purunes pea. Õnnetuskohale kutsuti küll kiires korras Punase Risti sanitaaranto, kuid allajäänu oli seks ajaks juba surnud. Surmasaanut jäid leinama peale abikaasa weel kaks alaealist last.

Kuuewargus wiis 4 aastaks wangilasse.

Iwan Sergejewi süüdistati Kiwiõli jaamas töölise S. Sesojewi kuue warguses. Omanik oli asetanud kuue jaama pingi alla ning läinud ise filmapilguks wälja. Tagasi tulles oli aga kuub kadunud. Juurdlusega tehti kindlaks, et kuuewarguse oli toime pannud Sergejew, kes pannud selle õue puuriitade wahele. Sergejewi karistati teisipäewal Rakwere ringkonnakohtus 4-a. wangimajaga.

Kiwiõli jaamast warastati napsi.

Kaheaastase wangimajaga karistati Artur Weebelit, kes pani Kiwiõli jaama einelauas toime warguse, wiies ära einelauapidajale F. Uuswelile kuuluwaid napse, sigarette ja paberosse. Politseil õnnestus kindlaks teha, et warguse pani toime Artur Weebel, kelle käest saadi osa kraami kätte. Saamata jäi weel 108 kr. wäärtuses mitmesugust kraami. Kaebealune wõttis süü omaks, kuid wäitis, et niipalju pole kraami warastanud, kui omanik politseile teatanud.

Tekitas jalgrattawõtmega raske wigastuse.

Käesolewa aasta 19. weebruaril peett Rägawere wallas Waekülas HENRI Essu-Katela osakonna pidu, kus teiste hulgas wiibis peolisena ka Erich Lank ning wennad Rudolf ja Julius Keinasted. Keinasted wiibisid õues, kust tagasi tulles tormas E. Lank Julius Keinastele seljatagant kallale ning löi jalgrattawõtmega põlle. Mees sai lõõgist peaajupõrutuse ning luumurde. Ülekuulamisel ta ennast süüdi ei tunnistanud. Ringkonnakohtus kuulati üle rida tunnistajaid, kellede waral tehti tema süü kindlaks ning karistati 1-a. wangimajaga.

Omanik läks wälja, waras kaupluesse.

1937. aasta oktoobrikuus läks Kiwiõlis elutsew wanakraami kaupmees N. Arhipow filmapilguks oma kauplusest wälja, lukustades enda järel sissemise ukse. Lühemat aega ära olles tuli tagasi ning märkas, et waheajal on kauplises sees käidud ning ära warastatud mitmesuguseid seljariideid 123 kr. wäärtuses. Kõrwalkorteris elutsew Elfriede Nõmm märkas, et wargaks oli Johannes Grafsmann. Rakwere ringkonnakohtus J. Grafsmann ennast süüdi ei tunnistanud. Teda karistati 6-a. sunnitööga.

Tuletõrje 25-aastane juubel Mõdrikus.

Rägawere walla wabat. tulet ühingu Mõdriku kogu korraldab oma 25-a. tegewuse tähistamiseks pühap., 19. juunil Mõdriku kodumajanduskooli aias peo. Kell 1 korraldatakse tuletõrje rongikäik peoplatsile, kus toimub paraad, aktus ja teenetemärkide jagamine. Siiljem korraldatakse teclaud ja pidu.

Mõdriku tuletõrje kogu on wanemaid organisatsioone kohapeal. Kogu tequtses warem Küti w. tuletõrje seltsi osakonna-na, mis hiljem moodustati ümber iseseiswaks organisatsiooniks. Asutamiskoosolek peeti juunikuu lõpul 1918. a. Seltsi liikmeiks astus suurem osa Mõdriku noormehi. Esimeheks waliti Rägawere wallawanem G. Toomel, Selts pani juba algul suurt rõhku tulekaitsele, muretsedes tuletõrje abinõusid. Uue tuletõrjeseadise alusel muudeti selts Rägawere walla wabat. tulet. ühingu Mõdriku koguks.

Praegu on koguwanemaks M. Martin, juhatuse kuuluwad M. Aadwa, J. Mardi ja J. Erilt.

Monument Paju lahinguväljale.

Kindral J. Laidoner koos vabadusristi vendadega Paju lahingu monumendi nurgakivipanekul.

Möödunud pühapäew kujunes Walgaale enneolematuks pidupäewaks — üle kogu riigi saabus selleks päewaks Walka liigi 600 Wabadusristi wenda koos poegadega, arwult üle saja. Saabus ka sõjawäeajuhtidest paistsid silma kaitseminister kindral Lill, kindr. Soots, kindr. Kruus, kindr. Fonsion, kindr. Orasmaa, kindr. Kauler, kindr. Tõnisson, kindr. Jerwan j.t. Saabujate hulgas oli ka üks meie kahest naiswabadusristi kawaleridest pr. Kukk oma kahe pojaga.

Jaamast Wr. wennad liikusid orkestri saatel Walga garnisoni sõjaplatsile, kuhu kl. 8 saabus ka ülemjuhataja kindr. Laidoner, wõttes wastu ülesriwistatud paraadi.

Paraadi alguseks jõudsid kohale ka wabadussõjaaegse soome wabatahtlike Põhja poegade rügemendi esindajad.

Walga linn ja maakond oli sõjasangarite auks ehitud eesti ja soome lippudega.

Peale hommikucinet siirdusid Wabadussõja weteraanid Walgaast 7 klm. kaugusel asuwale Paju lahinguwäljale, kus toimus nurgakivi panek lahinguwälja monumendile. Ilusa ilma tõttu oli kogunenud ehitusel oleva monumendi jalale üle paarituhandepäine rahwahulk.

Paju lahinguveteraan kol.-ltn. J. Soodla andis ülewaate lahingu käigust, rõhutades Paju lahingu tähtsust meie lõunarinde wabastamisel. Kõneleja märkis iseloomustara ja liigutawa momendi lahingust osawõtnute suurest moraalist: kui Põhja poegade ühe kuulipilduja sihtur sai surma, siis asendasid teda kaks wenda järjestikku. Esimene neist langes ning wend pidi kõrwale lükkama wenna laiba, et edasi tulistada.

Ülemjuhataja kindral Laidoner oma kõnes ütles muu seas, et Wabadusrist on aumärk, mida ei anta rahu ajal. Meie keegi ei soowi aga sõda selleks, et saada sel teel wärsket werd meie Wabadusristi wendade organisatsiooni. On selle pärast kerkinud mõte, et Wabadusristi wendade peresse tuleb wõtta wastu ka Kotkaristi kawalere, kes siis jatkaksid selle wainu kandmist tulewastele põlwedele, mida meie oleme siiwendanud.

Monumendi nurgakivi asetamise talitusel ülemjuhataja kindr. Laidoner märkis, et ehitataw monument kujuneb imposantsemaks, mis senini püstitatud meie wabaduswõitluse wäljadele. See monument jääb kahtlemata aastatuhandeteks, ilma et keegi teda suudaks laiali kanda. Ta jääb kui tunnistaja waprate Eesti meeste ja meid abistanud Põhja poegade wõitlusele.

Lisaks dokumentidele asetati nurgakivi urni Põhja poegade delegatsiooni poolt Soomest kaasa toodud mulda.

Õhtupoolel Wabadusristi wennad külastasid weel Mõniste lahinguwäljia, kus referaatidega esinesid major Mullert, res. kol.-ltn. R. Uritam ja lipn. E. Peebus.

Walga linna taagasi jõudes asetas Wabadusristi wendade keskjuhatuse esimees kindral J. Soots pärja linnapargis asuwale Wabadussõja mälestussambale. Soome poolt asetas mälestussambale punastest roosidest pärja leitnant Eero Kurejoki. Peale selle asetati soomlaste poolt pärg ka Walga kiriku juures asuwale Põhja poegade mälestustahwlile.

Elaw tegewus

Wirumaa ühispanga Kiwiõli osakonnas.

Wirumaa ühispanga Kiwiõli osakonnas alaas tegewus teisipäewal, 14. juunil. Esimesel päewal oli tegewust tublisti, toodi rohkesti hoiusumme nii jookswaile kui ka tähtajalisile arweile, anti raha ülekandeks, esitati inkasso-dokumente ine. Täna esitati juba ka laenusoowiarwaldusi. Esimeste tegewuspäewade järel otsustades wõib loota wäga elawat tegewust.

Osakonna juhatajaks on panga ametnik K. Tank.

Valimistagajärgede võltsijad vangimajja.

Wiljandi ringkonnakohus oma wäljasõiduistungil Pärnus mõistis teisipäewal riigiwolikogu kandidaadile O. Gustawsonile antud walimisseedelite ümberwõetamise ja wõltsimise protsessis Mihkel Mõtuse 2 aastaks ja Kaarel Kulli 1,5 aastaks wangimajja ühes õiguste kaotamisega. Kolmas kohtualune Wladimir Laason mõisteti lohtulikult õigeks.

Üks Voka autoõnnetuse ohvritest suri.

Üks ohwer ikka weel meelemärkuseta.

Narwa linnahaiglas suri meelemärkusele tulemata 59-aastane Andreas Halinen, kes Woka wallas aset leidnud suuremal autoõnnetusel sai raskeid wigastusi.

Teisest raskelt wigastatutest on kartustärataw Olga Siideri seisukord, kes ikka weel wiibib haiglas meelemärkuseta olekus.

346 advokaati Tallinnas koos.

Neil päewil peeti uue seaduse alusel esimest wandeadwokaatide koosolekut, millest osawõtt on niiöid huuduslik. Üle riigi asuwast 413 adwokaadist oli seetõttu kokku tulnud 346.

Koosoleku poolt wõeti wastu 1937. a. rahaline aruanne 22.132 krooniga ja 1938. a. eelarwe 19.015 krooniga tasakaalus. Walimisele tuli uus 15-liikmeline nõukogu, kuhu waliti tagasi endised liikmed A. Maurer, R. Eliaser, A. Peet, W. Johanson, E. Eek, K. Grau, N. Kruuse, K. Baars ja uutena M. Puna, J. Teemant, A. Susi, T. Kalbus, O. Tief, Th. Rõuk, E. Anderson. Rewisjonikomisioni waliti A. Anderkopp, A. Piip ja F. Rosenberg.

Nõukogu walib enda koosseisust juhatuse, distsiplinaarkohtu ja eksamikomisioni.

Majaomanikud üle riigi Pärnus koos.

Nõutakse riigi kinnisvaramaksu kaotamist.

Eesti Majaomanikkude Seltside Liidu korraldusel peeti Pärnus esimene üleriigiline majaomanike päew. Selleks koaunes Pärnu ümmarguselt 300 majaomanikku ja nende perekonnaliiget üle riigi.

Majaomanikkude koja esimees dr. J. Masing andis päewale ülewaate majaomanike koja kui majaomanike ainsa awalik-õiguslikku organi tegewusest, millest nähtus, et koda on jõudumööda püüdnud wõidelda majaomanike eluliste huwide eest, ning et see wõitlus on kannud ka wilja.

Puudutades weel kinnisvarade laenudega koormatuse küsimust ta leidis, et see on ülisuur. Koja poolt korraldatud ankeedil on selgunud, et 4100 kinnisvara peal lasub wõlgu 21,5 miljonit krooni, kusjuures nende kinnisvarade wäärtus on 60 miljonit krooni.

Teisena refereeris koja sekretär A. Räsias kinnisvarade maksustamisest. Referent tähendas, et kriisi kiigawseisu aastail fisseeritud riigi kinnisvaramaks tuleks üldse kaotada.

Koja juriskonsult R. Wiederfeldt käsitas majaomanike tulumaksustamist, konstateerides, et kehtiwad kulusprotsendi määrad puumajade suhtes on liig madalad.

Kuularud ära referaadid, wõttis majaomanikkude päew wastu ka referentide poolt esitatud wastawad resolutsioonid.

Tellige „Wirumaa Teatajat“

Surma läbi lahkunud liiget

Heinrich Tamme (Tämmo)

mälestab **Undla valla V. T. Ü. Jõepere-Valgma kogu.**

E. Lauljate Liidu Virum. os. korraldab laupäeval, 18. juunil

Rakvere Rahvaalas

avaliku

KONTSERT-AKTUSE

XI Üldlaulupeo propageerimiseks ja laulupeo kavaga tutvunemiseks.

Kavas: Kõne Eesti Lauljate Liidu esindajalt, ettekandeid laulupeo kavast Rakvere Rahvamaja ja Hariduse Seltsi segakoorilt Ernst Raatma juhatusel, Rakvere Laulumeeste Seltsi meeskoorilt J. Pakk'u juhatusel ja I Diviisi orkestrilt H. Lindjärv'e juhatusel.

Algus kell 8 õhtul.

Sissepääs kõigile tasuta.

Tuletõrje Mõdriku kogu korraldab 19. juunil s. a.

Mõdriku k/m. kooli aias

25 aasta-peo.

Kavas:

Segakoori ettekandeid.

Näidend: **„Laternasüütaja tütar“. Tants.**

Pääsmed à 50 senti.

Algus kell 6 õhtul.

Sõmeru v. vabat. tuletõrje ühingu Uhtna-Sämi kogu korraldab pühapäeval, 19. juunil 1938. a.

pr. Olga Muru meisas

vabaõhu TANTSUPEO.

Eeskavas:

I. **Tants ja ringmängud.**

Einelaud alkoholiliste jookidega.

Tantsule mängib puhkpillide orkester.

Pääsetäht 25 snt.

Algus kell 3 pärast lõunat.

Lõpp kell 10 õhtul.

Pühapäeval 19. juunil 1938. a.

ÜSK Koonduse rahvamajas Kadilas

Keskselts „Koonduse“

lipupidu.

Kavas: jumalateenistus, lipupühitsemine, kõne. Laule Lasila Haridusseltsi ja ÜSK Koonduse segakooridelt. Puhkpillide koorilt ettekandeid. Algus kell 19. Sissepääs laululehtedega.

KELL 21.00

„MA VAATAN PAADIST KIIKRIGA“ A. Tulik'i rahvatükk lauludega 3. vaatuses.

TANTS

Tantsu muusika h-ra AUSI ork.

Pääsmed: 50, 40 ja 30 senti.

Tantsule 35 snt. JUHATUS

2-a. punast tõugu täisverd

pull

müüa. Ema toodang 200,8 klg. võirasva. Rasva % — 4,13. Aadr.: Lüganuse p. k. Varja k., Al. Teetlaus.

Vajatakse tallu

moonameest.

Korter omaette. Kaubelda Lepiksaar'e kaupluses Turuplats nr. 1 18. skp. kella 9—11.

Vasta algkool Kalvi v. vajab alates 27. juunist k. a.

kooli-teenijat,

kes oleks ühtlasi ka koolijuhataja isiklikuks teenijaks. Palk Kr. 14.— kuus + korter, küte, valgustus ja ülalpidamine. Üles anda suuliselt või kirjalikult koolijuhataja'ale kuni 22. juunini k. a. aadressil: B. Kangur, Kalvi p. ag. Koolijuhataja.

Müüa meester. vähepruugitud

jalgratas.

Näha saab Saue tän. 10—9.

Välja üürida

äriruum

ühes ühetoalise korteriga Pikal tän. 64, Grube majas.

Autoomanikud!

Teenistuseta

autojuht

palub kohta taksole või väiksemale veomasinale. Kirjad slt. „Autojuht 12“.

Rakvere Kolmainu koguduse juhatus annab välja võistlus-pakkumise teel juhatuse koosolekul koguduse kantseleis 20. juunil s. a. kell 5 p. l.

kiriku torni katuse plekiga katmise

tööd.

Tööde tingimuste kohta saab andmeid koguduse kantseleist.

Juhatus.

Kaupluse-ruum

lihaga kauplemiseks Turukaubamajas

üürile anda.

Lähemaid teateid antakse Linnavalitsuses, tuba nr. 1.

Müüa odavasti väike

sportauto

„Opel“ 4 HP. Küsida R. Penno'lt, Hulja, Kadrina. Telefon 1-I.

Vajatakse

ehitus-puuseppi

uue ehituse juurde Vaeküla mõisas.

Lasila haridusseltsi asjade loterii võitude nimekiri.

Pilet	Võit	Pilet	Võit	Pilet	Võit
7	5	9	7	12	75
17	49	27	88	28	24
31	77	32	21	40	6
47	79	50	17	86	89
87	45	92	91	94	52
107	74	133	86	155	76
164	100	170	56	205	3
209	4	225	12	243	14
260	34	278	85	291	87
320	78	328	26	352	69
363	48	365	94	374	18
377	15	384	83	419	66
421	47	423	60	428	81
438	95	447	93	451	46
468	13	489	16	507	11
508	92	519	27	524	46
526	97	534	8	549	44
551	63	555	38	560	22
562	55	574	71	577	68
580	29	601	28	619	90
627	2	645	57	651	84
671	4	672	62	675	35
693	99	707	61	718	43
722	37	744	36	750	10
764	41	767	19	770	65
773	25	776	59	779	50
786	20	805	64	808	30
826	23	830	98	834	51
835	73	836	59	843	58
860	67	864	53	868	72
870	31	880	22	881	1
905	96	911	39	941	70
945	9	971	80	980	30
981	82				

Puust lauda ehitustöö

välja anda. Küsida slt.

Tuba

köögiga üürile anda. Näituse tän. 5.

Avaldan oma tänu

Rakvere tuletõrjele ja kõigile, eriti hra B. Kulbas'ile, kes ära hoidsid minu majade sütimist. **E. Bernhoff.**

Vajatakse maale

teenijat.

Kaupa tehakse slt. kella 11—12 laup., 18. juunil.

---

3 ha metsa-

heinamaad

kahasse teha anda. Samas vaja **tütarlast** perenaise abiks. Näpi küla, Uduvee.

Soovin osta pruugitud 18—20-tollilist

rehepeksu-garnituuri.

Teatada hind ja firma s. l. t. „Kv. 2262“.

Päikesepaisteline

mööbl. tuba üürile anda

Sepapaja tän. 12.

Ränd-saekaater

võtab oma peale igasugust palkide saagimise töid. Tuleb omal kulul kohapeale. Lähemaid teateid Tapa postkast 10 „Rändsaekaater“.

Müüa sõidukorras „FN“ 350 cm³

mootorratas

1938. a. numbriga. Tapa, Pikk tän. 12 ärist.

Kauplus

Annikveres, meierei juures ära anda. Teateid Haljalas, Kiini kaupl.

Mesinikud!

Kõrgeväärtuslikke **kunstkärgi** ja igasuguseid **mesindustarbeid** ostate

J. Liebenau ärist,

Rakveres, Pikk tän. 13.

Sealsamas **ostetakse vaha** ja võetakse vastu vaha kärgedeks pressimiseks.

Soovitab mesinik A. NOVIKOV.

Korterit

2 toa ja köögiga või üks suurem tuba ja köök, vajab keskealine riigiteenija-abielupaar septembriks või oktoobriks. Soovitav jaamapoolses linnaosas. Teatada kuni 1. juulini slt. „Korter“.

Müüa saepuru.

Saue tän. nr. 2, Rakveres.

Aa vanadekodu vajab

eestöötegijat

(põllutöölist). Palk 65 kr. kuus + korter, kütte. Kirjalikud pakkumised Aa vanadekodu juhatajale, Lüganuse.

Vajatakse väljasõiduks hästi vilunud, kutsetunnistusega

kleidiõmblejat.

Soovitav, kuid mitte nõuetav — kutsekooli lõpetaja. Teatada kirjalikult slt. kuni 18. skp. „Kleidiõmbleja“.

Vajatakse kojamehe kohale

ausat, korralikku, lasteta, vanemat abielupaari. Prii korter ja rahapalk. Aug. Koop, Rakveres, Pikk tän. 22.

Müüa elumuutmise pärast täiesti sõidukorras

tõldauto.

Teateid saab Pikk tän. autode seisukohalt U-25 juhilt.

Tulutoov äri vajab

Kr. 2.000.— kaastöötajat.

Teatada slt. „Kaastöötaja“.

Vajatakse söögisaali noort

tütarlast ettekandjaks,

võib ka vilumata olla ja

köögiteenijat,

kes enda korterist käib. Tulla Tallinna tän. 24 söögisaali.

Waja teenijat,

kes oskab keeta ja loomi talitada. Kunda püüliveski.

Noorkotkaste ja kodutütarde aiapidul 12. juunil toimunud loteriil langesid võidud järgnevaile numbreile:

№ 10 (roheline — suur vaas.
„ 38 (sinine) — kristallkauss.
„ 29 (kollane) — vaas.
„ 3 (lilla) — lillevaas.

Võidud antakse välja Kaitseliidu Viru Maleva staabis

Vajatakse A liigi

autojuhti

pikemaks ajaks. Küsida Rakvere, Vilmsi t. 5, hra Stein'ilt. Sealsamas mitmesugused autod müüa.

Küti vallas

ja vallamajas võtab „Virumaa Teataja“ kuulutusi ja tellimisi vastu **Arved Kõll.**

Sallas

võtavad „Virumaa Teataja“ kuulutusi ja tellimisi vastu hra **J. Birnbaum** Käru as. hra **E. Lepiksoon** Sallas ja hra **Kinks** Emumäel.

Saksis

võtab „Virumaa Teataja“ kuulutusi ja tellimisi vastu hra **A. Rahumäe** — Vahakulmu meierei.

Jõhvis

tellimiste ja kuulutuste vastuvõtmine

„Virumaa Teataja“ abitalituses,

Sompa tän. 5,

telefon 108.

K.-Järve

jaama raamatukapis on „Virumaa Teataja“ müügil juba ilmumise päeva õhtul.

Kadrinas

võtavad „Virumaa Teataja“ tellimisi vastu

hra **Otsa,** hra **Kalbus,** hra **Tshakk.**

Tänan südamest

neid, kes pühap, 12. juuni varahommikul hoidsid ära minu maja põlemasüttimise.

Saarah Firk

Laada tn. 5.

Vihula jaanilaat

peetakse esmaspäeval, 20. juunil s. a. Vihula vallamaja juures.

Vihula vallavalitsus.

Parimaid

krohvmatte

valmistab

Mehaaniline puutööstus „VIRU“

Rakveres, Saue 2. Telef. 421.

Vao Vallaomavalitsus müüb avalikul enampakkumisel

5. juulil 1938 kell 14 Vao vallamajas, Väike-Maarjas, end. Ärina mõisa järele kuuluva maakoha nr. A-36 põllumaa, mille üldsuurus 3,85 ha ja Väike-Maarja alevikus asuva vana koolimaja ühes ehituskrundiga, kumbki kinnisvara eraldi.

Pakkumise alghinnaks on nr. A-36 maakohal Kr. 1500.— ja koolimajal Kr. 3000.—

Enampakkumistest osavõtjatel tuleb maksta kautsjoniks enne pakkumise algust 10% alghinnast ja peale pakkumiste lõppemist kõige kõrgema hinna pakkujal seda täiendada kuni 10% pakutud hinnast.

Müügile tulevate kinnisvarade kohta saab andmeid Vao Vallavalitsusest igal tööpäeval kella 9—15.

Vao Vallavalitsus.

Kuulutus.

18. juunil s. a. kl. 12 päeval annab Kadrina koguduse juhatus koguduse kantseleis välja vähempakkumise teel

kiriku sindlikatusetöö

umbes 100 sülda: vanakatuse mahaajamine, uute sindlite imbutamine ja peale löömine. Materjaal on tööandja poolt, tööabinõud — töövõtja poolt. Tagatiseks sissemaksta 50 kr. Kog. juhatus jätab omale õiguse tööd ka mittevähempakkujale väljaanda või väljaandmata jätta.

12. VI 1938. **Kadrina kog. juhatus.**

Kloodi siirupivabrik lõpetab

käesoleval hooajal

kartulite vastuvõtmise

18. juunil k. a.

Põllutööliste palgaraamatuid

jälle saadaval.

„ÜHISTRÜKIKODA RAKVERES“

Lai t. 12. Tel. 135.

Kuulutage „Virumaa Teatajas“

Ühistrükikoda Rakveres.